



Stampante laser Dell B5460dn

Guida per l'utente



Maggio 2012

www.dell.com | support.dell.com

Marchi

Le informazioni contenute in questo documento sono soggette a modifiche senza preavviso.

© 2012 Dell, Inc. Tutti i diritti riservati.

È vietata qualsiasi forma di riproduzione del presente materiale senza autorizzazione scritta da parte di Dell Inc.

Marchi utilizzati in questo testo: *Dell*, il logo *DELL*, *Inspiron*, *Dell Precision*, *Dimension*, *OptiPlex*, *Latitude*, *PowerEdge*, *PowerVault*, *PowerApp* e *Dell OpenManage* sono marchi di Dell Inc.; *Intel*, *Pentium* e *Celeron* sono marchi registrati di Intel Corporation; *Microsoft* e *Windows* sono marchi registrati di Microsoft Corporation.

Nel presente documento possono essere menzionati marchi e denominazioni commerciali relativi ad altri produttori e ai rispettivi prodotti. Dell Inc. non rivendica alcun diritto di proprietà su marchi e denominazioni commerciali di altri produttori.

Sommaro

Informazioni sulla sicurezza.....	6
Informazioni sulla stampante.....	8
Individuazione delle informazioni sulla stampante.....	8
Scelta della posizione della stampante.....	9
Configurazioni della stampante.....	11
Uso del pannello di controllo della stampante.....	13
Informazioni sui colori della spia e del pulsante di sospensione.....	13
Impostazione della stampante aggiuntiva.....	15
Installazione delle opzioni interne.....	15
Installazione delle opzioni hardware.....	32
Collegamento dei cavi.....	33
Impostazione del software della stampante.....	35
Collegamento in rete.....	37
Verifica della configurazione della stampante.....	43
Caricamento della carta e dei supporti speciali.....	45
Impostazione del tipo e del formato carta.....	45
Configurazione delle impostazioni di dimensione carta Universale.....	45
Caricamento del vassoio da 550 fogli.....	45
Caricamento del vassoio da 2100 fogli.....	51
Caricamento dell'alimentatore multiuso.....	57
Collegamento e scollegamento dei vassoi.....	61
Collegamento e scollegamento dei vassoi.....	61
Creazione di un nome personalizzato per un tipo di carta.....	61
Assegnazione di nome del tipo di carta personalizzato.....	62
Assegnazione di un tipo di carta personalizzato.....	62
Guida alla carta e ai supporti speciali.....	64
Uso di supporti speciali.....	64
Istruzioni relative alla carta.....	65
Tipi, formati e pesi supportati.....	69
Stampa.....	73
Stampa di un documento.....	73

Stampa di un documento	73
Regolazione dell'intensità del toner	73
Stampa da un'unità flash USB.....	74
Unità flash e tipi di file supportati	74
Stampa da un'unità flash USB.....	75
Stampa dei processi riservati e in attesa.....	76
Memorizzazione di processi di stampa nella stampante	76
Stampa di processi riservati e in attesa	77
Stampa di pagine di informazione.....	78
Stampa di un elenco esempi di font	78
L'elenco di directory mostra tuttStampa di un elenco di directory	78
Annullamento di un processo di stampa.....	79
Annullamento di un processo di stampa dal pannello di controllo della stampante	79
Annullamento di un processo di stampa dal computer	79
Informazioni sui menu della stampante.....	80
Elenco dei menu.....	80
Menu Carta.....	80
Menu Report.....	91
Menu Rete/Porte.....	92
Menu Protezione.....	105
Menu Impostazioni.....	108
Menu Guida.....	127
Per risparmiare denaro e salvare l'ambiente.....	129
Risparmio di carta e di toner.....	129
Risparmio energetico.....	130
Riciclaggio.....	133
Protezione della stampante.....	134
Uso dell'opzione di blocco di protezione.....	134
Dichiarazione di volatilità.....	134
Cancellazione della memoria volatile.....	135
Cancellazione della memoria non volatile.....	135
Cancellazione della memoria del disco rigido della stampante.....	136
Configurazione della codifica del disco rigido della stampante.....	136
Ricerca di informazioni di protezione della stampante.....	137

Manutenzione della stampante.....138

Stima del numero di pagine restanti.....	138
Pulizia della stampante.....	138
Verifica dello stato dei componenti e dei materiali di consumo della stampante.....	139
Richiesta di materiali di consumo.....	141
Conservazione dei materiali di consumo.....	141
Sostituzione dei materiali di consumo.....	142
Spostamento della stampante.....	147

Gestione della stampante.....150

Gestione dei messaggi della stampante.....	150
Accesso a Centro monitor stato.....	150
Verifica del display virtuale.....	151
Modifica delle impostazioni per la stampa riservata.....	151
Copia delle impostazioni della stampante in altre stampanti.....	151
Ripristino delle impostazioni predefinite di fabbrica.....	152

Rimozione degli inceppamenti.....153

Come evitare gli inceppamenti.....	153
Aree di inceppamento e messaggi correlati.....	155
[x]-inceppamento pagina, sollevare il coperchio anteriore per rimuovere la cartuccia. [200–201].....	157
[x]-inceppamento pagina, aprire lo sportello posteriore superiore. [202].....	160
[x]-inceppamento pagina, rimuovere inceppamento dal raccoglitore standard. [203].....	161
[x]-inceppamento pagina, aprire gli sportelli posteriori superiore e inferiore. [231–234].....	161
[x]-inceppamento pagina, rimuovere il vassoio 1 per eliminare l'inceppamento dall'unità fronte/retro. [235–239].....	164
[x]-inceppamento pagina, aprire il vassoio [x]. [24x].....	165
[x]-inceppamento pagina, rimuovere inceppamento dall'alimentatore manuale. [250].....	166
[x]-inceppamento pagina, rimuovere la carta, aprire lo sportello posteriore della mailbox. [41y.xx] Lasciare carta in racc.....	167
[x]-inceppamento pagina, rimuovere la carta, aprire lo sportello posteriore dell'unità di espansione. [43y.xx] Lasciare carta in racc.....	169
[x]-inceppamento pagina, rimuovere la carta, aprire lo sportello posteriore dell'unità di espansione. [451] Lasciare carta in racc.....	170
[x]-inceppamento pagina, rimuovere la carta, aprire lo sportello posteriore della cucitrice. [455-457] Lasciare carta in racc.....	171

Risoluzione dei problemi.....	175
Informazioni sui messaggi della stampante.....	175
Risoluzione dei problemi di stampa.....	193
Risoluzione dei problemi di stampa.....	202
Il server Web incorporato non si apre.....	227
Contattare il supporto tecnico.....	228
Appendice.....	229
Indice.....	231

Informazioni sulla sicurezza

Collegare il cavo di alimentazione a una presa elettrica dotata di messa a terra posta nelle vicinanze del prodotto e facilmente raggiungibile.

Non posizionare o utilizzare questo prodotto in prossimità di acqua o superfici bagnate.

 **ATTENZIONE — PERICOLO DI LESIONI:** questo prodotto utilizza un laser. L'uso di regolazioni, procedure o controlli diversi da quelli specificati può causare l'esposizione a radiazioni pericolose.

Questo prodotto utilizza un processo che sottopone a riscaldamento i supporti di stampa; il calore generato può causare l'emissione di sostanze nocive da parte dei supporti. Leggere attentamente la sezione delle istruzioni operative riguardante la scelta dei supporti di stampa in modo da evitare il rischio di emissioni nocive.

 **ATTENZIONE — PERICOLO DI LESIONI:** La batteria al litio presente del prodotto non deve essere sostituita. In caso di sostituzione errata della batteria al litio, potrebbe verificarsi un'esplosione. Non ricaricare, smontare o bruciare batterie al litio. Smaltire le batterie al litio usate seguendo le istruzioni del produttore e le norme locali.

 **ATTENZIONE — SUPERFICIE MOLTO CALDA:** l'area interna della stampante può surriscaldarsi. Per evitare infortuni, lasciare raffreddare la superficie prima di toccarla.

 **ATTENZIONE — PERICOLO DI LESIONI:** per ridurre il rischio di instabilità dell'apparecchiatura, caricare ogni vassoio separatamente. Tenere tutti i vassoi chiusi per quando necessario.

 **ATTENZIONE — PERICOLO DI LESIONI:** Per evitare di ferirsi o di danneggiare la stampante, prima di spostare la stampante, seguire le istruzioni riportate di seguito:

- Spegnere la stampante e scollegare il cavo di alimentazione dalla presa elettrica.
- Scollegare tutti i cavi della stampante.
- Se sono installati due o più fascicolatori opzionali, rimuoverli singolarmente dalla stampante.

Note:

- Rimuovere prima il fascicolatore più in alto.
- Per rimuovere il fascicolatore sorreggerlo da entrambi i lati, quindi sollevare i ganci per sbloccarlo.
- Se la stampante non è dotata di una base a rotelle, ma è configurata con vassoi opzionali, rimuovere i vassoi.

Nota: Far scorrere il fermo sul lato destro del vassoio opzionale verso la parte anteriore del vassoio finché non *scatta* in posizione.

- Utilizzare le maniglie poste su entrambi i lati della stampante per sollevarla.
- Assicurarsi che le dita non siano sotto la stampante mentre viene posizionata.
- Assicurarsi di lasciare spazio sufficiente intorno alla stampante.
- Utilizzare solo il cavo di alimentazione fornito con il prodotto o componenti sostitutivi autorizzati dal produttore.

 **ATTENZIONE — PERICOLO DI SCOSSA:** se si accede alla scheda del controller o si installano dispositivi di memoria o hardware opzionali dopo aver configurato la stampante, prima di continuare, spegnere la stampante e scollegare il cavo di alimentazione dalla presa elettrica. Spegnere gli eventuali dispositivi collegati alla stampante e scollegare tutti i cavi della stampante.

 **ATTENZIONE — PERICOLO DI SCOSSA:** Per evitare il rischio di scosse elettriche quando si pulisce la parte esterna della stampante, scollegare il cavo di alimentazione dalla presa a muro e scollegare tutti i cavi della stampante prima di procedere.

Utilizzare solo il cavo di alimentazione fornito con il prodotto o componenti sostitutivi autorizzati dal produttore.

 **ATTENZIONE — PERICOLO DI SCOSSA:** accertarsi che tutte le connessioni esterne (quali connessioni Ethernet e a sistemi telefonici) siano installate in modo corretto nelle relative porte contrassegnate.

Questo prodotto è stato progettato, testato e approvato per essere utilizzato con componenti di uno specifico produttore, conformemente ai rigidi standard globali per la sicurezza. Le caratteristiche legate alla sicurezza di alcune parti potrebbero non essere ovvie. Il produttore non è da ritenere responsabile in caso di uso di altre parti di ricambio.

 **ATTENZIONE — PERICOLO DI LESIONI:** Non attorcigliare, legare, schiacciare o posizionare oggetti pesanti sul cavo di alimentazione. Evitare abrasioni o tensioni. Non stringere il cavo di alimentazione tra oggetti quali mobili o pareti. Se si verifica una qualunque di queste cose, si può incorrere in rischi di incendi o elettrocuzione. Ispezionare regolarmente il cavo di alimentazione per individuare segni di problemi. Rimuovere il cavo di alimentazione dalla presa elettrica prima di ispezionarlo.

Per riparazioni di tipo diverso dagli interventi descritti nella documentazione per l'utente, rivolgersi al rappresentante dell'assistenza.

 **ATTENZIONE — PERICOLO DI SCOSSA:** Non installare questo prodotto né effettuare i collegamenti elettrici o dei cavi, ad esempio un cavo di alimentazione, la funzione fax o il cavo USB, durante un temporale.

 **ATTENZIONE - PERICOLO DI PUNGERSI:** Le configurazioni con montaggio su pavimento richiedono un mobile aggiuntivo per la stabilità. Se si usa un vassoio ad alta capacità o più di una opzione, è necessario utilizzare un supporto stampante oppure una base stampante. Se è stata acquistata una stampante con una configurazione simile potrebbe essere necessario un mobile aggiuntivo. Per ulteriori informazioni, contattare il rivenditore presso il quale è stata acquistata la stampante.

 **ATTENZIONE — PERICOLO DI LESIONI:** La stampante pesa più di 18 kg e richiede due o più persone esperte per essere spostata in modo sicuro.

SALVARE QUESTE ISTRUZIONI.

Informazioni sulla stampante

Individuazione delle informazioni sulla stampante

Argomento di ricerca	Disponibile in
Istruzioni di installazione iniziale: <ul style="list-style-type: none"> • Collegamento della stampante • Installazione del software della stampante 	Documentazione di installazione: è la documentazione relativa all'installazione fornita con la stampante.
Configurazione aggiuntiva e istruzioni per l'uso della stampante: <ul style="list-style-type: none"> • Selezione e conservazione della carta e dei supporti speciali • Caricamento della carta • Configurazione delle impostazioni della stampante • Visualizzazione e stampa di documenti e foto • Installazione e utilizzo del software della stampante • Configurazione della stampante su una rete • Gestione e manutenzione della stampante • Risoluzione dei problemi 	La <i>Guida per l'utente</i> e la <i>Guida rapida</i> sono disponibili sul CD <i>Software e documentazione</i> . Per gli aggiornamenti, visitare il sito Web all'indirizzo http://support.dell.com .
Istruzioni per: <ul style="list-style-type: none"> • Connessione della stampante a una rete Ethernet • Risoluzione di problemi di connessione della stampante 	<i>Guida per il collegamento in rete</i> : aprire il CD <i>Software e documentazione</i> e individuare <i>Documentazione software e stampante</i> nella cartella Pubs. Dall'elenco delle pubblicazioni fare clic sul link Guida per il collegamento in rete .
Guida per l'uso del software della stampante	Guida Windows o Aiuto Mac: aprire un'applicazione o un programma software della stampante, quindi fare clic su Guida (o Aiuto). Fare clic su  per visualizzare le informazioni sensibili al contesto. Note: <ul style="list-style-type: none"> • La guida viene installata automaticamente con il software della stampante. • Il software della stampante si trova nella cartella di programma della stampante o sul desktop, a seconda del sistema operativo.

Argomento di ricerca	Disponibile in
<p>Gli aggiornamenti, il supporto tecnico e le informazioni aggiuntive più recenti:</p> <ul style="list-style-type: none"> • Documentazione • Download dei driver • Aggiornamenti dei prodotti • Informazioni su riparazioni e richieste di assistenza • Stato dell'ordine • Supporto chat in diretta • Supporto e-mail • Supporto telefonico 	<p>Sito Web del supporto Dell: http://support.dell.com</p> <p>Per i numeri di telefono dell'assistenza clienti e gli orari di apertura al pubblico per il proprio paese o regione consultare il sito Web dell'assistenza clienti.</p> <p>Tenere a portata di mano le seguenti informazioni quando si contatta il supporto in modo da rendere il servizio più rapido:</p> <ul style="list-style-type: none"> • etichetta servizio • codice servizio di assistenza espresso <p>Nota: L'etichetta del servizio e il codice del servizio espresso sono riportati sulle etichette situate sulla stampante.</p>
<ul style="list-style-type: none"> • Software e driver: i driver certificati relativi alla stampante e i programmi di installazione per il software della stampante Dell • File leggimi: modifiche tecniche dell'ultimo minuto o materiale di riferimento tecnico avanzato per utenti esperti o tecnici 	<p>CD <i>Software e documentazione</i></p>
<ul style="list-style-type: none"> • Materiali di consumo e accessori per la stampante • Cartucce di ricambio 	<p>Sito Web dei materiali di consumo della stampante Dell: http://dell.com/supplies</p> <p>È possibile acquistare i materiali di consumo della stampante online, per telefono o in specifici negozi al dettaglio.</p>
<ul style="list-style-type: none"> • Informazioni sulla sicurezza di preparazione all'utilizzo della stampante • Informazioni legali • Garanzia 	<p><i>Guida informativa sul prodotto</i></p> <div data-bbox="987 1115 1166 1381" style="text-align: center;"> <p><small>PLEASE READ THIS DOCUMENT CAREFULLY IT CONTAINS IMPORTANT INFORMATION REGARDING THE SAFETY AND PROPER USE OF THE PRODUCT. IT IS YOUR RESPONSIBILITY TO READ AND UNDERSTAND THIS INFORMATION BEFORE USING THE PRODUCT. FAILURE TO DO SO MAY RESULT IN PERSONAL INJURY OR PROPERTY DAMAGE.</small></p> <hr/> <p>Dell™ Printers Product Information Guide</p> <p><small>Guía de información sobre el producto Guide de l'information de l'utilisateur Guia de informações do produto</small></p>  </div> <p>Nota: la <i>Guida informativa sul prodotto</i> potrebbe non essere disponibile nel proprio paese o regione.</p>

Scelta della posizione della stampante

⚠ ATTENZIONE — PERICOLO DI LESIONI: La stampante pesa più di 18 kg e richiede due o più persone esperte per essere spostata in modo sicuro.

Quando si sceglie una posizione per la stampante, lasciare spazio sufficiente per aprire vassoi, coperchi e sportelli. Se si prevede di installare opzioni, lasciare spazio sufficiente anche per questi componenti. Importante:

- Installare la stampante vicino a una presa elettrica dotata di messa a terra e facilmente accessibile.
- Accertarsi che il flusso d'aria nella stanza sia conforme all'ultima revisione della norma ASHRAE 62 o della norma CEN TC 156.
- Scegliere una superficie piana, solida e stabile.

- Posizionare la stampante:
 - Al riparo da polvere e sporcizia.
 - Al riparo da punti di cucitrice sfusi e graffette.
 - Lontano dal flusso diretto di eventuali condizionatori d'aria, riscaldatori o ventilatori.
 - Al riparo dalla luce solare diretta e da livelli estremi di umidità.

- Rispettare le temperature consigliate ed evitare fluttuazioni:

Temperatura ambiente	15.6°C – 32.2°C
Temperatura di conservazione	10 °C - 43,3 °C

- Consentire la seguente quantità di spazio consigliata intorno alla stampante per una corretta ventilazione:

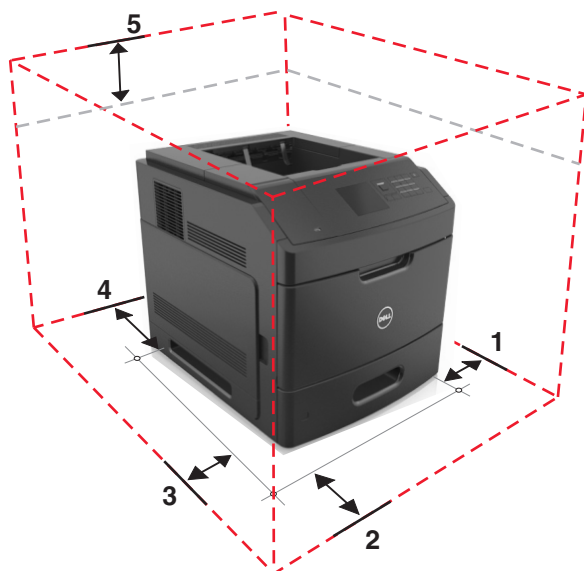

1	Lato destro	305 mm (12 poll.)
2	Anteriore	508 mm (20 poll.)
3	Lato sinistro	305 mm (12 poll.)
4	Posteriore	305 mm (12 poll.)
5	In alto	115 mm (4,5 poll.)

Configurazioni della stampante

Modello di base

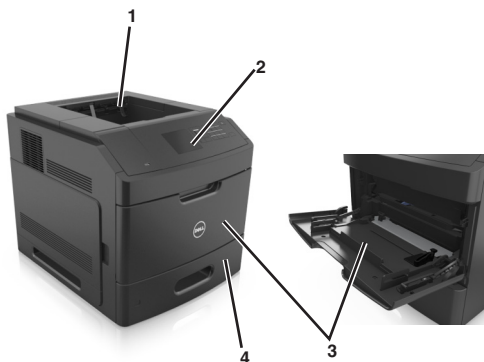

1	Raccoglitore standard
2	Pannello di controllo della stampante
3	Alimentatore & multiuso
4	Vassoio standard da 550 fogli (Vassoio 1)

Modello con configurazione completa

ATTENZIONE - PERICOLO DI PUNGERSI: Le configurazioni con montaggio su pavimento richiedono un mobile aggiuntivo per la stabilità. Se si usa un vassoio ad alta capacità o più di una opzione, è necessario utilizzare un supporto stampante oppure una base stampante. Se è stata acquistata una stampante con una configurazione simile potrebbe essere necessario un mobile aggiuntivo. Per ulteriori informazioni, contattare il rivenditore presso il quale è stata acquistata la stampante.

Nella figura illustrata di seguito viene riportato il numero massimo di fascicolatori e vassoi opzionali supportati dalla stampante. Per ulteriori informazioni su altre configurazioni, visitare il nostro sito Web.

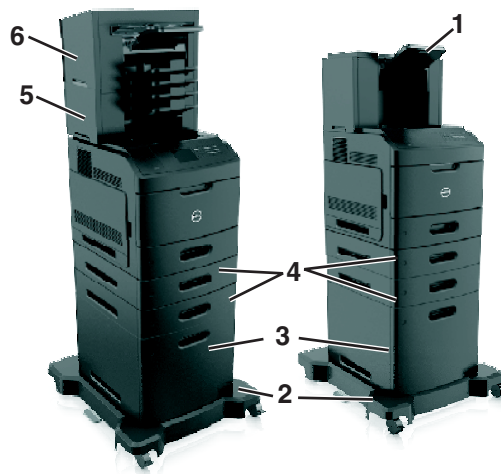

1	Espansione di uscita ad alta capacità
2	Base a rotelle
3	Vassoio da 2100-fogli
4	Vassoio da 550-fogli
5	Mailbox da 4-contenitori
6	Fascicolatore della cucitrice

Note:

- Quando si utilizza un fascicolatore della cucitrice e una mailbox da 4 contenitori, il fascicolatore della cucitrice deve essere sempre posizionato sopra la mailbox.
- Non installare alcun fascicolatore sopra l'unità di espansione uscita ad alta capacità.
- Utilizzare sempre una base a rotelle quando la stampante è configurata con un vassoio da 2100 fogli.
- Il vassoio da 2100 fogli deve essere sempre posizionato nella parte inferiore di una configurazione.
- È possibile configurare con la stampante un numero massimo di quattro vassoi opzionali.

Uso del pannello di controllo della stampante

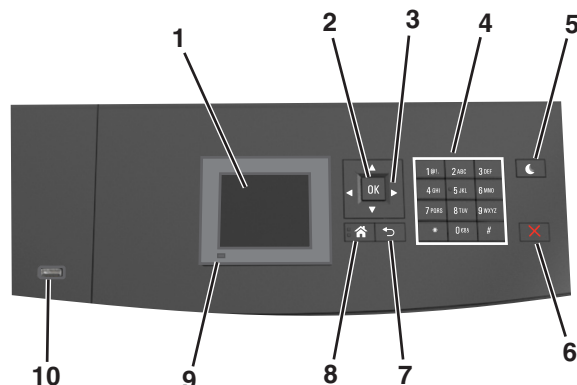

	Utilizzare	Per
1	Display	<ul style="list-style-type: none"> • Visualizzare lo stato della stampante. • Installare e usare la stampante.
2	Pulsante Seleziona	Consente di inviare le modifiche apportate alle impostazioni della stampante.
3	pulsanti freccia	Scorrere verso l'alto e il basso o a sinistra e destra.
4	Tastierino	Immettere numeri, lettere o simboli.
5	Pulsante di risparmio energetico	<p>Attivare la modalità di sospensione o ibernazione.</p> <p>Le seguenti azioni causano l'uscita della stampante dalla modalità di sospensione:</p> <ul style="list-style-type: none"> • Premere qualsiasi pulsante fisico. • Estrarre il Vassoio 1 o caricare la carta nell'alimentatore multifunzione. • Aprire uno sportello o un coperchio. • Inviare un processo di stampa dal computer. • Eseguire un riavvio all'accensione tramite l'interruttore di alimentazione principale. • Collegare un dispositivo alla porta USB della stampante.
6	Pulsante Stop o Annulla	Interrompe tutte le attività della stampante.
7	Pulsante Indietro	Ritornare alla schermata precedente.
8	Pulsante di pagina iniziale	Per tornare alla schermata iniziale.
9	Spia luminosa	Verificare lo stato della stampante.
10	USB, porta	<p>Connettere un'unità Flash alla stampante.</p> <p>Nota: solo la porta USB anteriore supporta le unità Flash.</p>

Informazioni sui colori della spia e del pulsante di sospensione

I colori della spia e del pulsante di sospensione sul pannello di controllo della stampante indicano un determinato stato o condizione della stampante.

Colore della spia e corrispondente stato della stampante

Spia luminosa	Stato della stampante
Spenta	La stampante è spenta o in modalità ibernazione.
Verde lampeggiante	La stampante è in fase di riscaldamento, elaborazione dei dati o stampa.
Verde fisso	La stampante è accesa ma inattiva.
Rosso lampeggiante	La stampante richiede l'intervento dell'utente.

Colore del pulsante di sospensione e corrispondente stato della stampante

Spia pulsante di sospensione	Stato della stampante
Spenta	La stampante è inattiva o nello stato Pronta.
Ambra fisso	La stampante è in modalità di sospensione.
Ambra lampeggiante	La stampante è in fase di uscita o sta entrando in modalità ibernazione.
Colore ambra lampeggiante per 0,1 secondi per poi spegnersi per 1,9 secondi con uno schema a pulsazioni	La stampante è in modalità ibernazione.

Impostazione della stampante aggiuntiva

Installazione delle opzioni interne

⚠ ATTENZIONE — PERICOLO DI SCOSSA: se si accede alla scheda del controller o si installano periferiche di memoria o hardware opzionali dopo aver configurato la stampante, prima di continuare, spegnere la stampante e scollegare il cavo di alimentazione dalla presa elettrica. Spegnere gli eventuali dispositivi collegati alla stampante e scollegare tutti i cavi della stampante.

Opzioni interne disponibili

Nota: Alcune opzioni sono disponibili solo per determinati modelli di stampante. Per ulteriori informazioni, contattare il rivenditore presso il quale è stata acquistata la stampante.

- Scheda di memoria
 - DIMM DDR3
 - Memoria Flash
 - Caratteri
 - Schede firmware
 - Codice a barre per moduli
 - PRESCRIVI
 - IPDS
 - PrintCryption
- Disco fisso della stampante
- ISP (Internal Solutions Port)

Accesso alla scheda del controller

Nota: Per questa operazione occorre un cacciavite a punta piatta.

⚠ ATTENZIONE — PERICOLO DI SCOSSA: se si accede alla scheda del controller o si installano dispositivi di memoria o hardware opzionali dopo aver configurato la stampante, prima di continuare, spegnere la stampante e scollegare il cavo di alimentazione dalla presa elettrica. Spegnere gli eventuali dispositivi collegati alla stampante e scollegare tutti i cavi della stampante.

- 1 Rimuovere il coperchio di accesso alla scheda del controller.

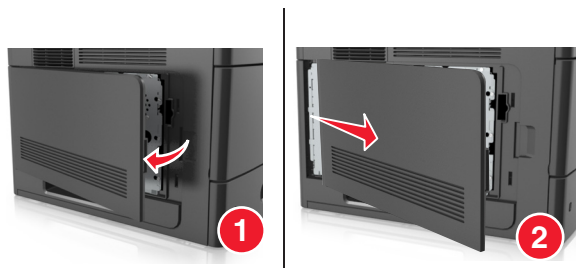

- 2 Utilizzando un cacciavite, allentare le viti sulla schermatura della scheda del controller.

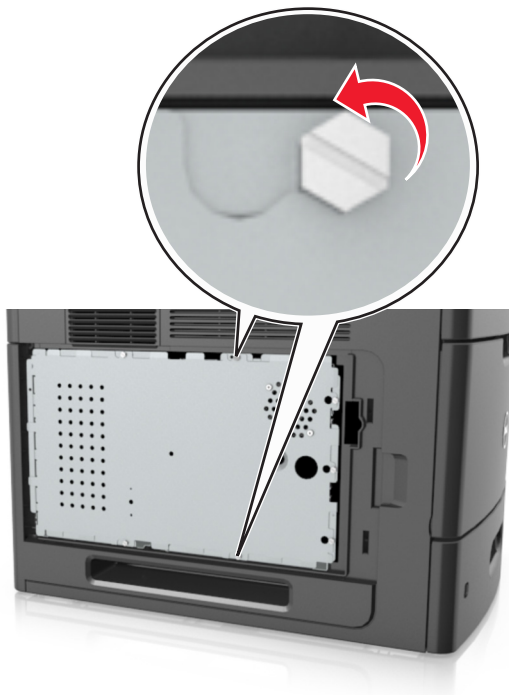

- 3 Rimuovere la schermatura della scheda del controller.

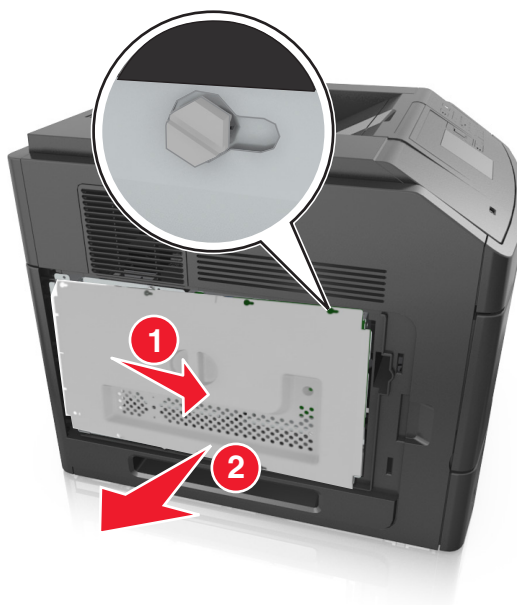

- 4 Per individuare il connettore appropriato, fare riferimento alla seguente figura:

Avvertenza — Danno potenziale: I componenti elettronici della scheda del controller vengono facilmente danneggiati dall'elettricità statica. Prima di toccare un componente o connettore elettronico della scheda del controller, toccare un oggetto metallico sulla stampante.

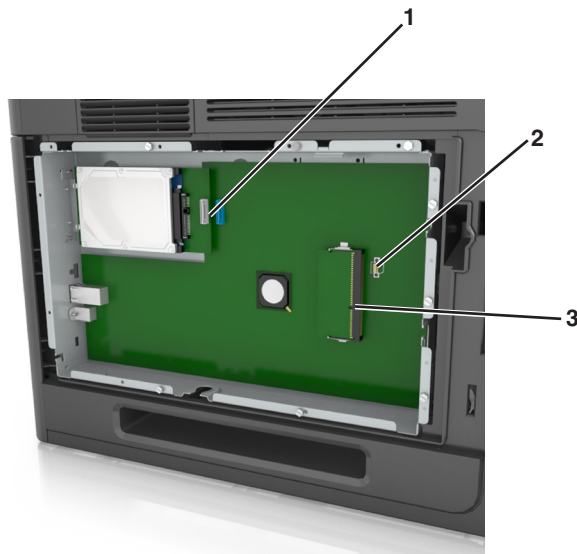

1	Porta ISP (Internal Solutions Port) o connettore del disco fisso della stampante
2	Connettore della scheda opzionale
3	Connettore della scheda di memoria

5 Allineare le viti ai fori sulla schermatura della scheda del controller, quindi ricollegare la schermatura della scheda del controller.



6 Serrare le viti sulla schermatura della scheda del controller.



7 Ricollegare il coperchio di accesso alla scheda del controller.

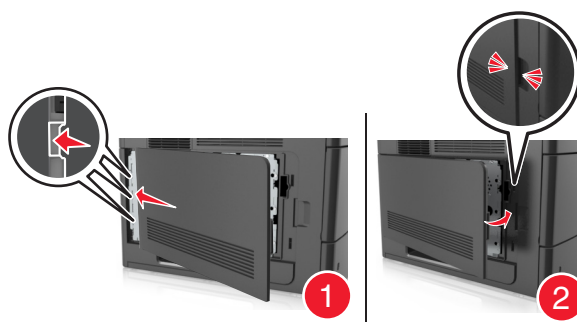

Installazione di una scheda di memoria

⚠ ATTENZIONE — PERICOLO DI SCOSSA: se si accede alla scheda del controller o si installano dispositivi di memoria o hardware opzionali dopo aver configurato la stampante, prima di continuare, spegnere la stampante e scollegare il cavo di alimentazione dalla presa elettrica. Spegnerne gli eventuali dispositivi collegati alla stampante e scollegare tutti i cavi della stampante.

Avvertenza — Danno potenziale: I componenti elettronici della scheda del controller vengono facilmente danneggiati dall'elettricità statica. Prima di toccare un componente o connettore elettronico della scheda del controller, toccare un oggetto metallico sulla stampante.

È possibile acquistare separatamente una scheda di memoria opzionale e collegarla alla scheda del controller.

1 Accedere alla scheda del controller.

Per ulteriori informazioni, vedere "Accesso alla scheda del controller" a pagina 15.

2 Estrarre la scheda di memoria dalla confezione.

Avvertenza — Danno potenziale: non toccare i punti di connessione lungo il bordo della scheda. Questa operazione potrebbe provocare danni.

3 Allineare la tacca (1) presente sulla scheda di memoria alla scanalatura (2) del connettore.

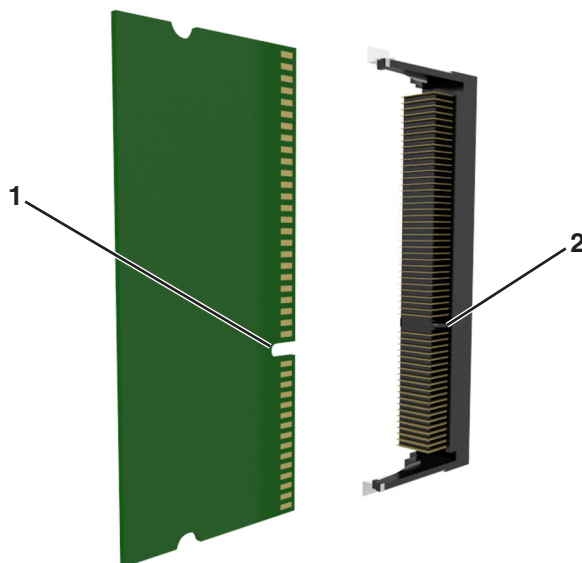

4 Inserire la scheda di memoria nel connettore, quindi spingerla verso la parete della scheda del controller finché non *scatta* in posizione.

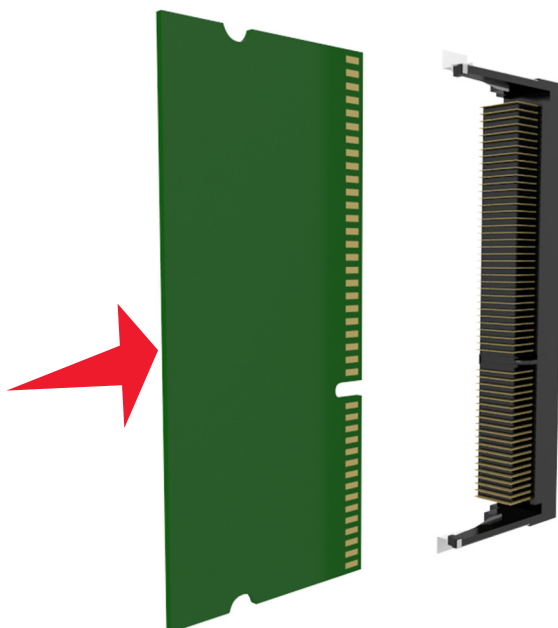

5 Ricollegare la schermatura della scheda del controller e il coperchio di accesso alla scheda del controller.

Installazione di una ISP (Internal Solutions Port)

La scheda del controller supporta una ISP (Internal Solutions Port) opzionale.

Nota: Per questa operazione occorre un cacciavite a punta piatta.

⚠ ATTENZIONE — PERICOLO DI SCOSSA: se si accede alla scheda del controller o si installano dispositivi di memoria o hardware opzionali dopo aver configurato la stampante, prima di continuare, spegnere la stampante e scollegare il cavo di alimentazione dalla presa elettrica. Spegnere gli eventuali dispositivi collegati alla stampante e scollegare tutti i cavi della stampante.

Avvertenza — Danno potenziale: I componenti elettronici della scheda del controller vengono facilmente danneggiati dall'elettricità statica. Prima di toccare un componente o connettore elettronico della scheda del controller, toccare un oggetto metallico sulla stampante.

1 Accedere alla scheda del controller.

Per ulteriori informazioni, vedere "Accesso alla scheda del controller" a pagina 15.

2 Se è installato un disco fisso della stampante opzionale, è necessario prima rimuoverlo.

Per ulteriori informazioni, vedere "Rimozione del disco fisso della stampante" a pagina 30.

3 Estrarre il kit ISP.

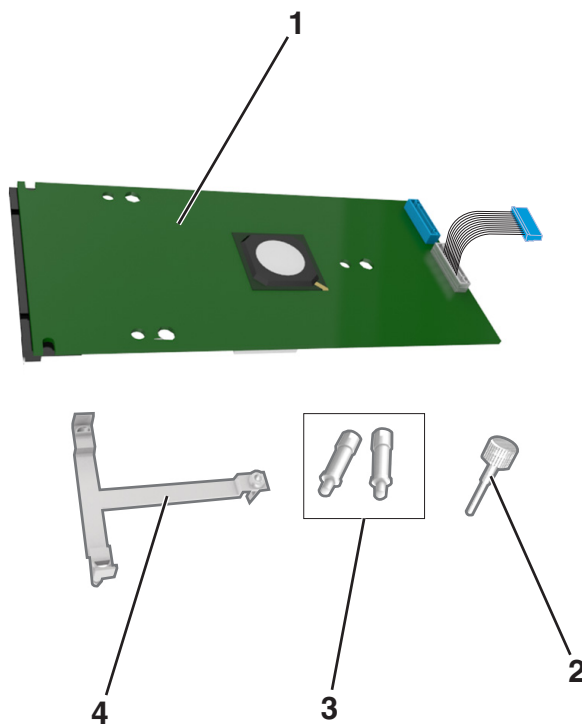

1	Soluzione ISP
2	Vite per fissare la staffa in plastica all'ISP
3	Viti per fissare la staffa di montaggio ISP alla schermatura della scheda del controller
4	Staffa in plastica

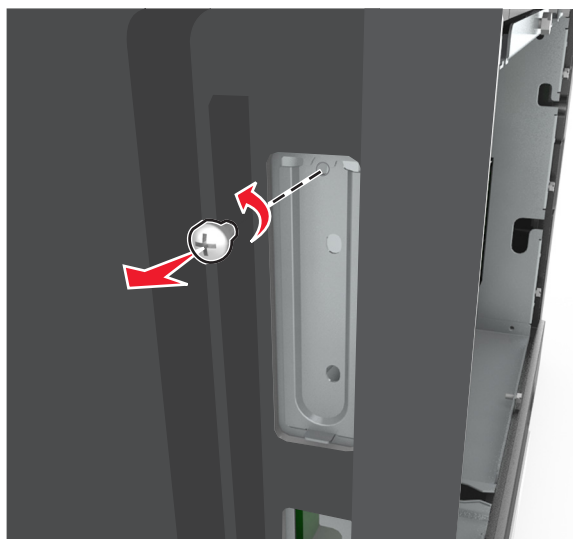
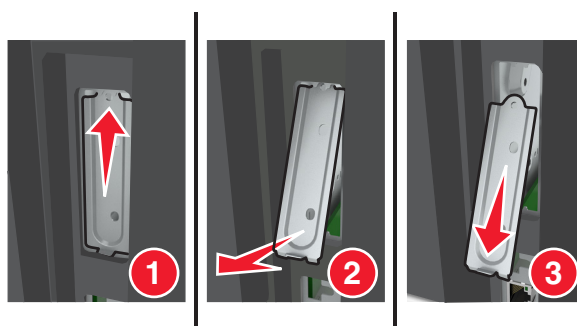
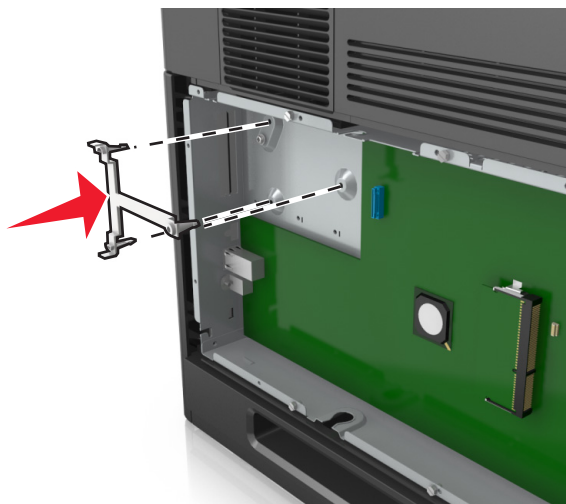
4 Rimuovere il coperchio di metallo dall'apertura dell'ISP.**a** Allentare la vite.**b** Sollevare il coperchio in metallo, quindi estrarlo completamente.**5** Allineare i perni della staffa in plastica ai fori sull'alloggiamento della scheda del controller, quindi premere la staffa in plastica sulla scheda del controller fino a farla *scattare* in posizione.

Nota: Verificare che la staffa in plastica sia agganciata completamente e che sia saldamente inserita nell'alloggiamento della scheda del controller.

6 Installare l'ISP sulla staffa in plastica.

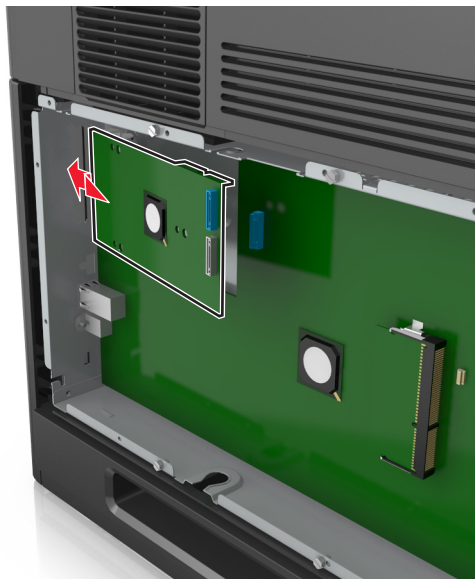

Nota: Angolare l'ISP sulla staffa in plastica in modo che gli eventuali connettori sospesi passino attraverso l'apertura dell'ISP nell'alloggiamento della scheda del controller.

7 Abbassare l'ISP verso la staffa in plastica e posizionarla tra le guide della staffa.

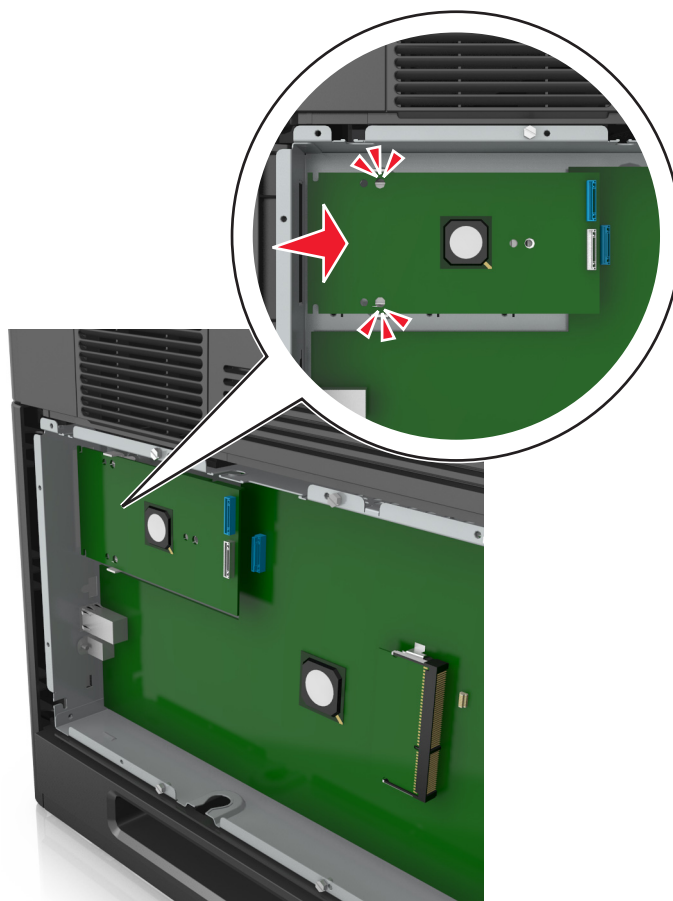

- 8 Utilizzare la vite fornita per fissare la staffa in plastica all'ISP.

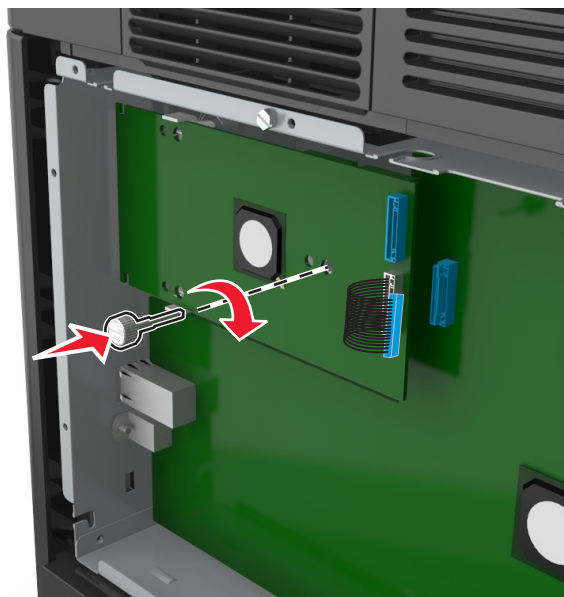

Nota: Ruotare la vite in senso orario in modo da tenere l'ISP in posizione, ma non serrare ancora la vite.

- 9 Collegare le due viti in dotazione per fissare la staffa di montaggio dell'ISP allo scudo della scheda del controller.

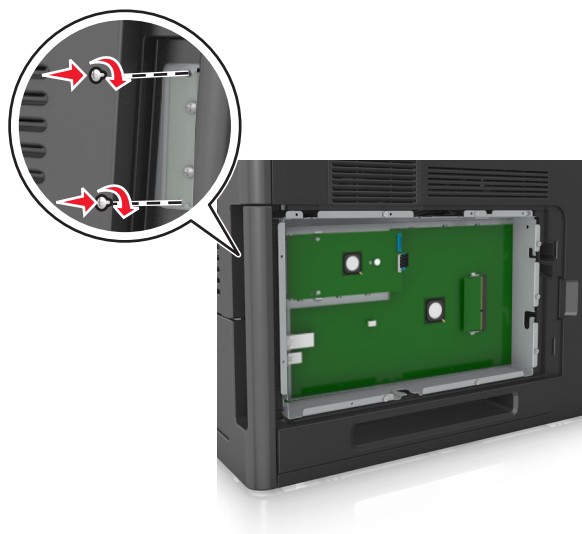

- 10 Serrare la vite collegata all'ISP.

Avvertenza — Danno potenziale: Non serrare eccessivamente la vite.

- 11 Collegare il cavo di interfaccia della soluzione ISP alla presa della scheda del controller.

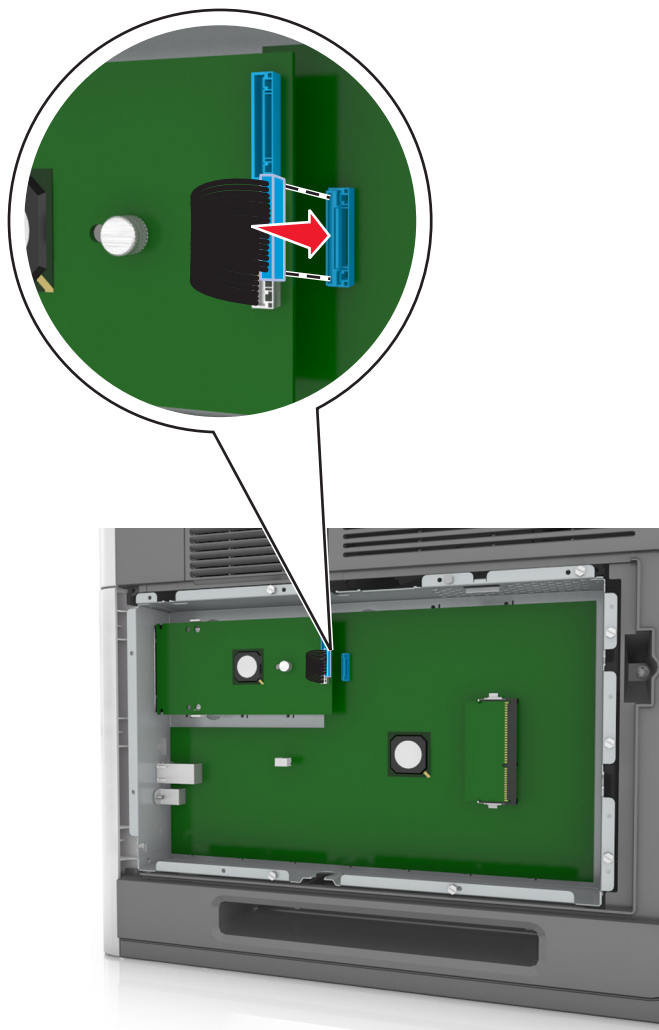

Nota: Le spine e le prese sono colorate.

Installazione di una scheda opzionale

⚠ ATTENZIONE — PERICOLO DI SCOSSA: se si accede alla scheda del controller o si installano dispositivi di memoria o hardware opzionali dopo aver configurato la stampante, prima di continuare, spegnere la stampante e scollegare il cavo di alimentazione dalla presa elettrica. Spegnerne gli eventuali dispositivi collegati alla stampante e scollegare tutti i cavi della stampante.

Avvertenza — Danno potenziale: I componenti elettronici della scheda del controller vengono facilmente danneggiati dall'elettricità statica. Prima di toccare un componente o connettore elettronico della scheda del controller, toccare una superficie metallica.

- 1 Accedere alla scheda del controller.

Per ulteriori informazioni, vedere "Accesso alla scheda del controller" a pagina 15.

- 2 Estrarre la scheda opzionale dalla confezione.

Avvertenza — Danno potenziale: non toccare i punti di connessione lungo il bordo della scheda.

- 3 Tenendo la scheda dai lati, allineare i fermi in plastica (1) sulla scheda ai fori (2) sulla scheda del controller.

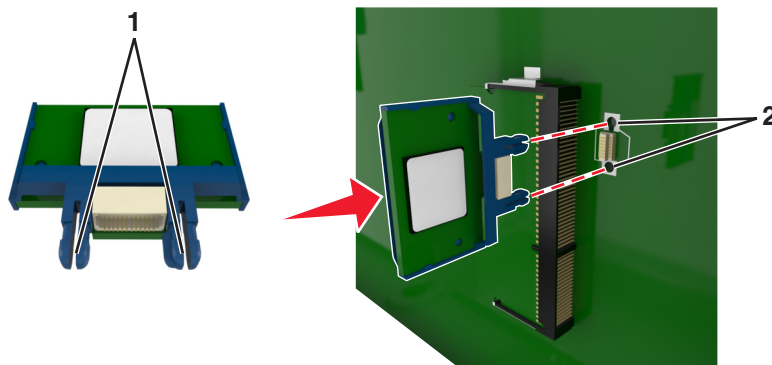

- 4 Inserire la scheda con decisione fino a bloccarla in posizione come indicato nell'illustrazione.

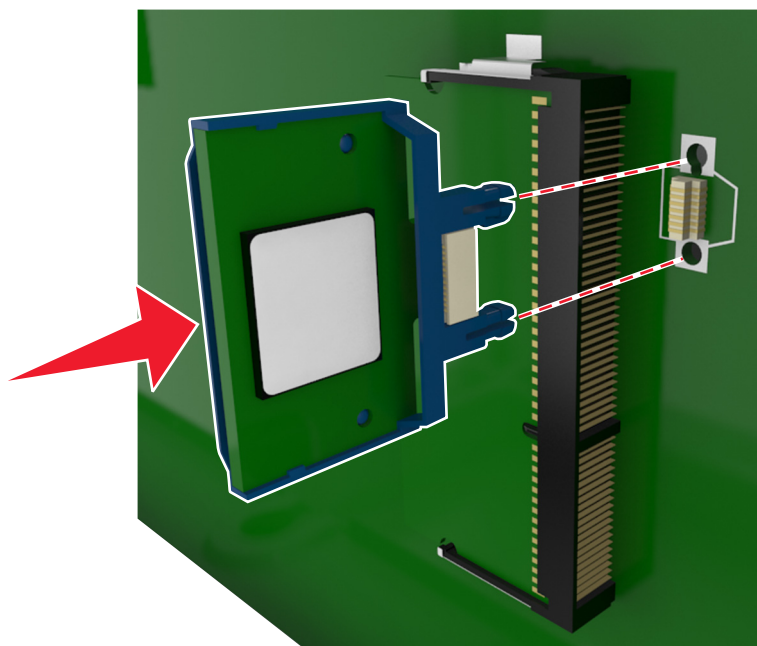

Avvertenza — Danno potenziale: L'installazione errata della scheda può danneggiare la scheda stessa e il controller.

Nota: Il connettore sulla scheda deve aderire per tutta la sua lunghezza alla scheda del controller.

- 5 Chiudere lo sportello di accesso alla scheda del controller.

Nota: Dopo aver installato il software della stampante ed eventuali opzioni hardware potrebbe essere necessario aggiungere manualmente le opzioni nel driver della stampante per renderle disponibili per i processi di stampa. Per ulteriori informazioni, vedere "Aggiornamento delle opzioni disponibili nel driver della stampante." a pagina 36.

Installazione del disco fisso della stampante

Nota: Per questa operazione occorre un cacciavite a punta piatta.

⚠ ATTENZIONE — PERICOLO DI SCOSSA: se si accede alla scheda del controller o si installano dispositivi di memoria o hardware opzionali dopo aver configurato la stampante, prima di continuare, spegnere la stampante e scollegare il cavo di alimentazione dalla presa elettrica. Spegnerne gli eventuali dispositivi collegati alla stampante e scollegare tutti i cavi della stampante.

Avvertenza — Danno potenziale: I componenti elettronici della scheda del controller vengono facilmente danneggiati dall'elettricità statica. Prima di toccare un componente o connettore elettronico della scheda del controller, toccare un oggetto metallico sulla stampante.

1 Accedere alla scheda del controller.

Per ulteriori informazioni, vedere "Accesso alla scheda del controller" a pagina 15.

2 Estrarre dalla confezione il disco fisso della stampante.

3 Individuare il connettore appropriato sull'alloggiamento della scheda del controller.

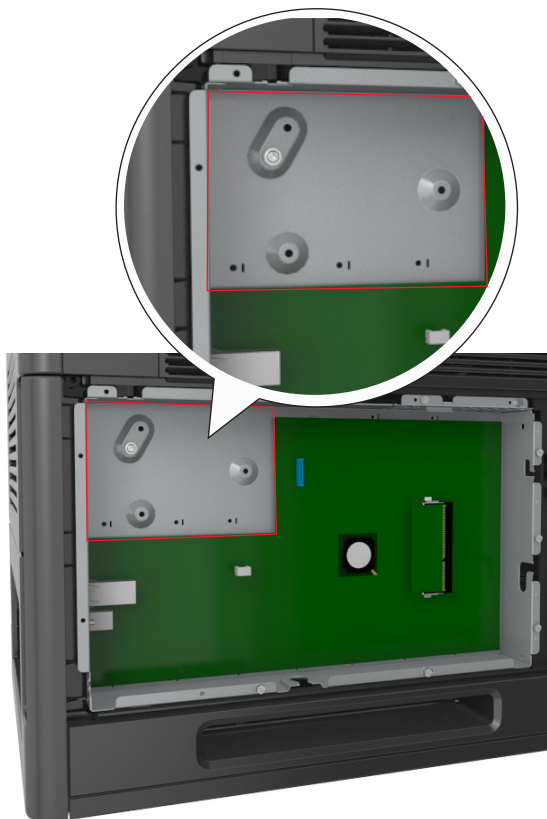

Nota: se attualmente è installato un ISP opzionale, è necessario installare il disco fisso della stampante sull'ISP.

Per installare un disco fisso della stampante sull'ISP:

- a Rimuovere le viti che fissano la staffa di montaggio del disco fisso della stampante al disco stesso, quindi rimuovere la staffa.

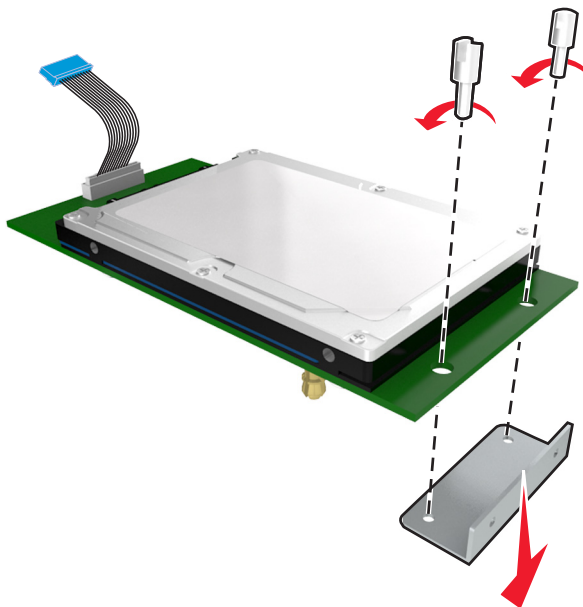

- b Allineare i distanziali del disco fisso della stampante ai fori dell'ISP, quindi premere il disco fisso verso il basso finché i distanziali non scattano in posizione.

Avvertenza installazione: tenere solo i bordi del circuito stampato. Non toccare e non premere sul centro del disco fisso della stampante. Questa operazione potrebbe provocare danni.

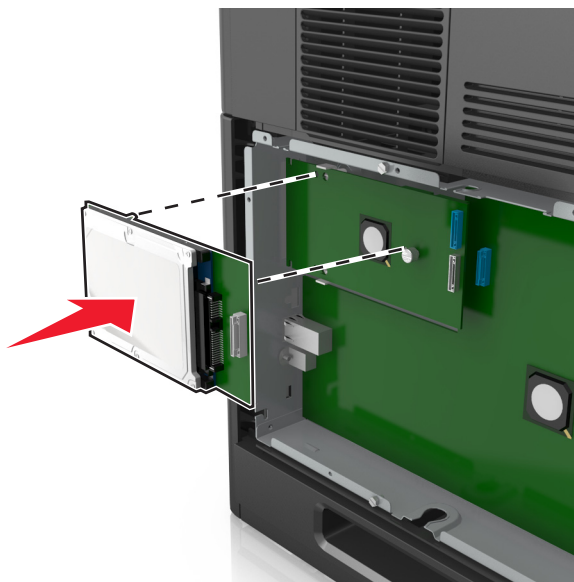

- c Inserire la spina del cavo di interfaccia del disco fisso della stampante nella presa della porta ISP.

Nota: le spine e le prese sono colorate.

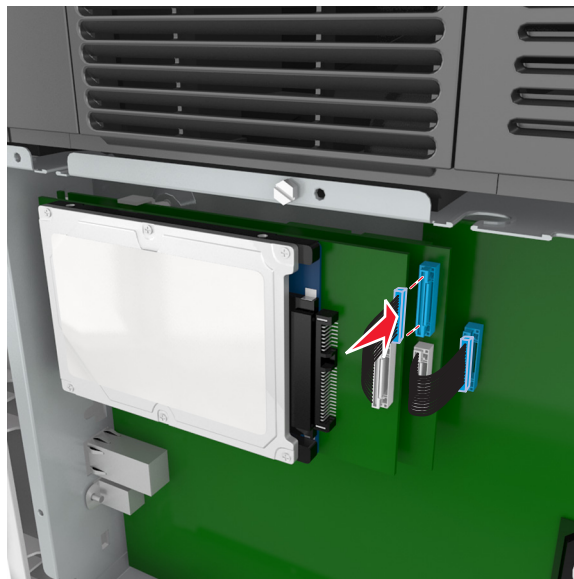

Per installare il disco fisso della stampante direttamente nell'alloggiamento della scheda del controller:

- a Allineare i distanziali del disco fisso della stampante ai fori dell'alloggiamento della scheda del controller, quindi premere il disco fisso verso il basso finché i distanziali non scattano in posizione.

Avvertenza installazione: tenere solo i bordi del circuito stampato. Non toccare e non premere sul centro del disco fisso della stampante. Questa operazione potrebbe provocare danni.

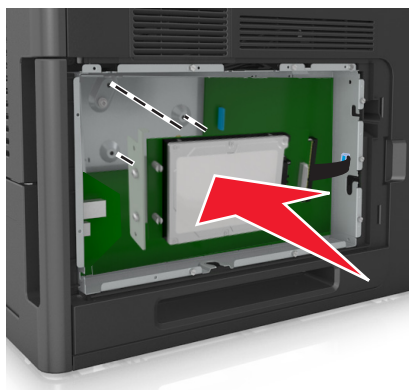

- b** Utilizzare le due viti fornite per fissare la staffa di montaggio del disco fisso della stampante.

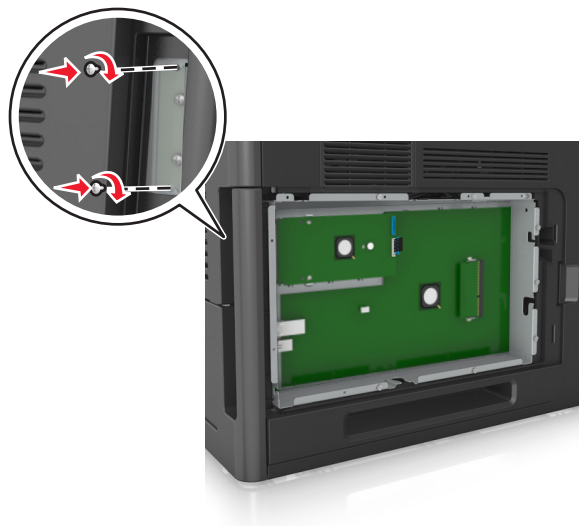

- c** Inserire la spina del cavo di interfaccia del disco fisso della stampante nella presa della scheda del controller.

Nota: le spine e le prese sono colorate.

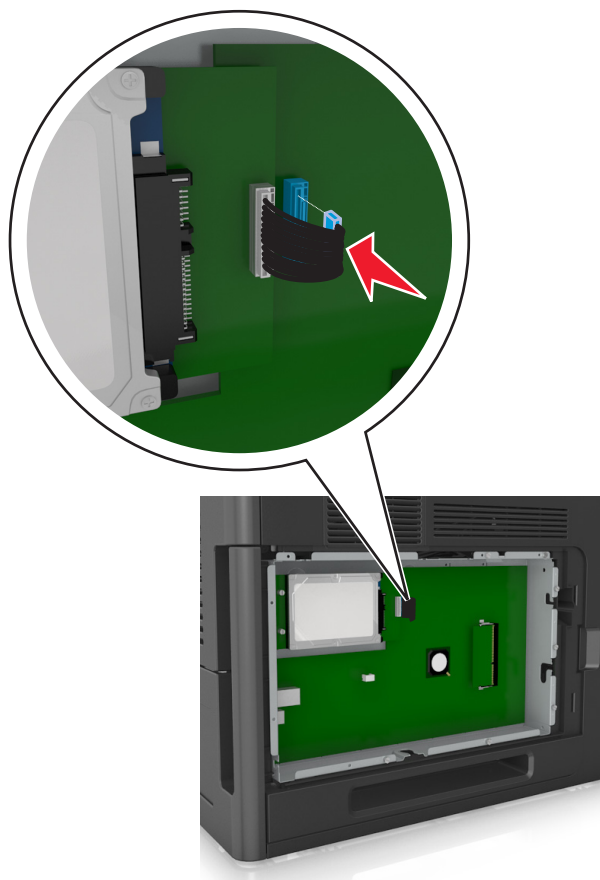

Rimozione del disco fisso della stampante

Nota: Per questa operazione occorre un cacciavite a punta piatta.

⚠ ATTENZIONE — PERICOLO DI SCOSSA: se si accede alla scheda del controller o si installano dispositivi di memoria o hardware opzionali dopo aver configurato la stampante, prima di continuare, spegnere la stampante e scollegare il cavo di alimentazione dalla presa elettrica. Spegnere gli eventuali dispositivi collegati alla stampante e scollegare tutti i cavi della stampante.

Avvertenza — Danno potenziale: I componenti elettronici della scheda del controller vengono facilmente danneggiati dall'elettricità statica. Prima di toccare un componente o connettore elettronico della scheda del controller, toccare un oggetto metallico sulla stampante.

1 Accedere alla scheda del controller.

Per ulteriori informazioni, vedere "Accesso alla scheda del controller" a pagina 15.

2 Scollegare il cavo di interfaccia del disco fisso della stampante dalla scheda del controller, mantenendo il cavo collegato al disco fisso della stampante. Per scollegare il cavo, premere la linguetta della presa del cavo di interfaccia per rilasciare il gancio prima di estrarre il cavo.

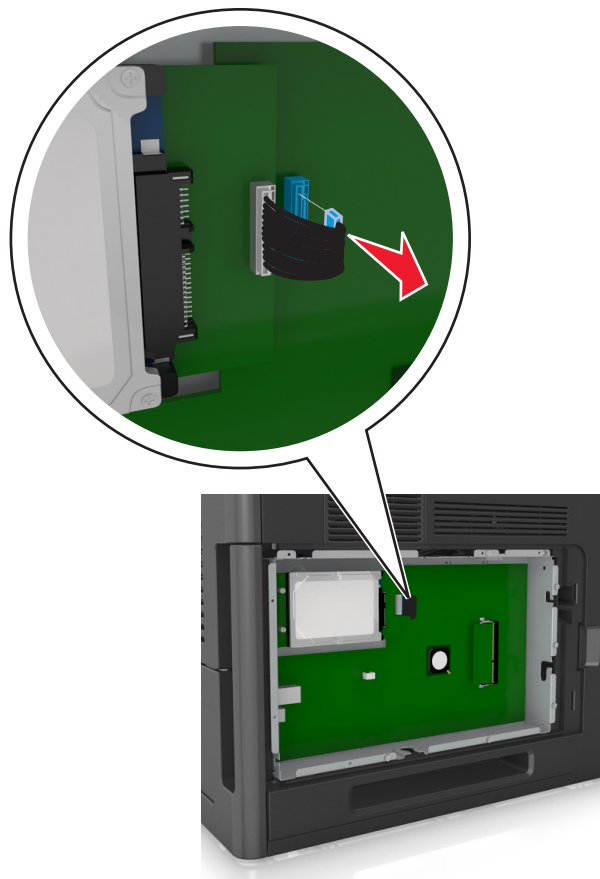

3 Rimuovere le viti che tengono in posizione il disco rigido della stampante.

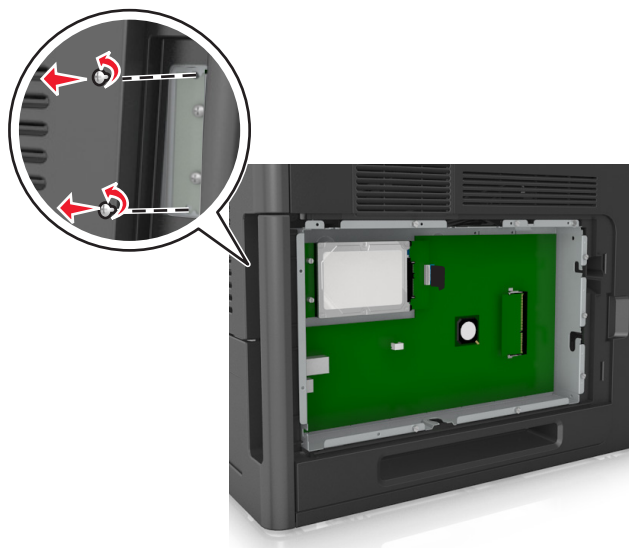

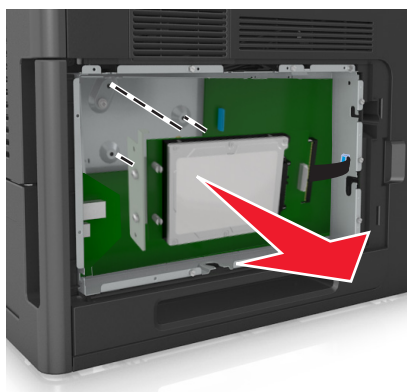

4 Rimuovere il disco fisso della stampante.



5 Rimuovere il disco fisso della stampante.

Installazione delle opzioni hardware

Ordine di installazione



-  **ATTENZIONE — PERICOLO DI LESIONI:** la stampante pesa più di 18 kg e richiede due o più persone esperte per essere spostata in modo sicuro.
-  **ATTENZIONE — PERICOLO DI SCOSSA:** se si accede alla scheda del controller o si installano dispositivi di memoria o hardware opzionali dopo aver configurato la stampante, prima di continuare, spegnere la stampante e scollegare il cavo di alimentazione dalla presa elettrica. Spegnerne gli eventuali dispositivi collegati alla stampante e scollegare tutti i cavi della stampante.
-  **ATTENZIONE - PERICOLO DI PUNGERSI:** Le configurazioni con montaggio su pavimento richiedono un mobile aggiuntivo per la stabilità. Se si usa un vassoio ad alta capacità o più di una opzione, è necessario utilizzare un supporto stampante oppure una base stampante. Se è stata acquistata una stampante con una configurazione simile potrebbe essere necessario un mobile aggiuntivo. Per ulteriori informazioni, contattare il rivenditore presso il quale è stata acquistata la stampante.

Installare la stampante e qualsiasi opzione hardware acquistata nell'ordine descritto di seguito:

- Base a rotelle
- Vassoio da 2100 fogli o distanziatore
- Vassoio da 550-fogli opzionale
- Stampante

Per ulteriori informazioni sull'installazione di una base a rotelle, del vassoio opzionale da 550 fogli, del distanziatore o del vassoio da 2100 fogli, vedere le istruzioni di installazione fornite con l'opzione scelta.

Installazione del vassoio opzionale

-  **ATTENZIONE — PERICOLO DI LESIONI:** la stampante pesa più di 18 kg e richiede due o più persone esperte per essere spostata in modo sicuro.
-  **ATTENZIONE — PERICOLO DI SCOSSA:** se si accede alla scheda del controller o si installano dispositivi di memoria o hardware opzionali dopo aver configurato la stampante, prima di continuare, spegnere la stampante e scollegare il cavo di alimentazione dalla presa elettrica. Spegnerne gli eventuali dispositivi collegati alla stampante e scollegare tutti i cavi della stampante.
-  **ATTENZIONE - PERICOLO DI PUNGERSI:** Le configurazioni con montaggio su pavimento richiedono un mobile aggiuntivo per la stabilità. Se si usa un vassoio ad alta capacità o più di una opzione, è necessario utilizzare un supporto stampante oppure una base stampante. Se è stata acquistata una stampante con una configurazione simile potrebbe essere necessario un mobile aggiuntivo. Per ulteriori informazioni, contattare il rivenditore presso il quale è stata acquistata la stampante.

- 1 Spegnere la stampante.
- 2 Estrarre il vassoio opzionale dalla confezione e rimuovere tutto il materiale di imballaggio.

- 3 Estrarre il vassoio e rimuovere l'eventuale materiale di imballaggio presente all'interno del vassoio.

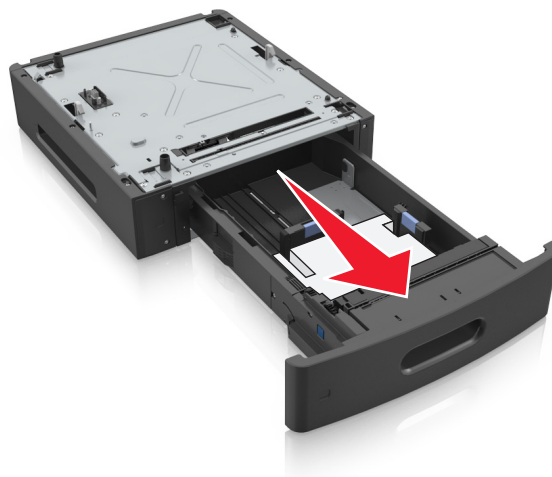

- 4 Inserire il vassoio.
- 5 Posizionare il vassoio accanto alla stampante.
- 6 Allineare la stampante al vassoio e abbassare lentamente la stampante fino a bloccarla in posizione.

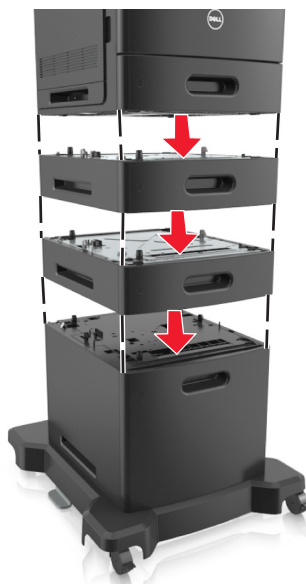

- 7 Riaccendere la stampante.

Nota: Dopo aver installato il software della stampante ed eventuali vassoi opzionali, potrebbe essere necessario aggiungere manualmente le opzioni nel driver della stampante per renderle disponibili per i processi di stampa. Per ulteriori informazioni, vedere "Aggiornamento delle opzioni disponibili nel driver della stampante." a pagina 36.

Collegamento dei cavi

⚠ ATTENZIONE — PERICOLO DI LESIONI: Non installare questo prodotto né effettuare i collegamenti elettrici o dei cavi, ad esempio un cavo di alimentazione, la funzione fax o il cavo USB, durante un temporale.

Collegare la stampante al computer tramite un cavo USB o Ethernet.

Accertarsi che:

- Il simbolo sul cavo coincida con il simbolo USB sulla stampante
- Alla porta Ethernet sia collegato il cavo Ethernet appropriato
- Il cavo parallelo sia appropriato per la porta parallela

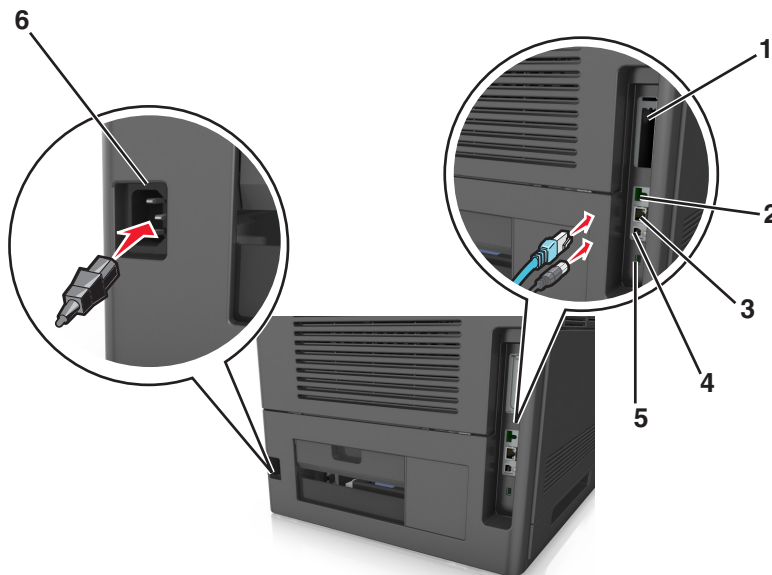

	Usare	Per
1	Porta parallela	Collegare la stampante a un computer. Nota: Questa procedura può essere utilizzata anche per l'installazione di una porta ISP (Internal Solutions Port) opzionale.
2	Porta USB	Collegare un adattatore di rete wireless opzionale.
3	porta Ethernet	Collegare la stampante a una rete.
4	Porta USB della stampante	Collegare la stampante a un computer.
5	Slot di sicurezza	Collegare un blocco per proteggere la scheda del controller.
6	Socket del cavo di alimentazione della stampante	Collegare la stampante a una presa elettrica dotata di messa a terra.

Avvertenza — Danno potenziale: Non toccare il cavo USB, eventuali schede di rete wireless o la stampante nell'area mostrata mentre è in corso la stampa. Potrebbe verificarsi una perdita dei dati o un malfunzionamento.

Organizzazione dei cavi

Nota: Questa funzione è disponibile solo se si acquistano vassoi opzionali e una base a rotelle.

Dopo aver collegato il cavo Ethernet e il cavo di alimentazione riporre i cavi nelle scanalature nella parte posteriore della stampante.

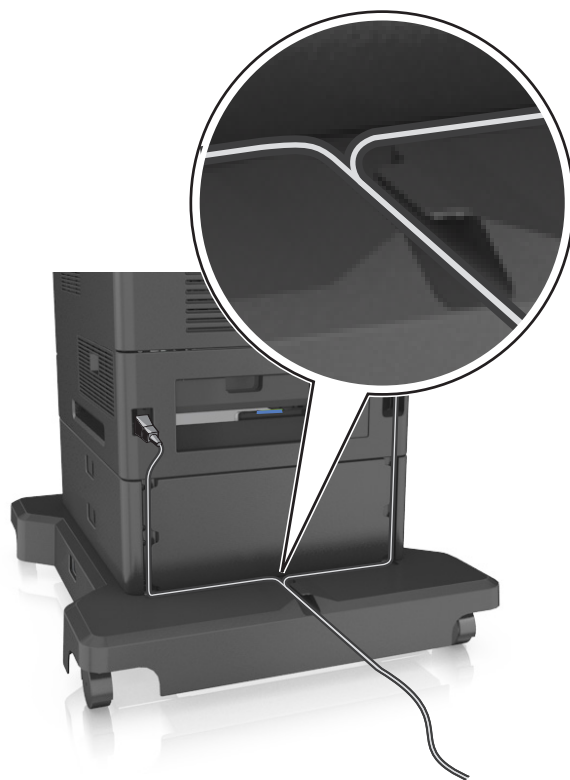

Impostazione del software della stampante

Installazione del software della stampante

Nota: Se si è installato il software della stampante sul computer in precedenza ma ci si trova a doverlo reinstallare, è necessario prima disinstallarlo.

Per gli utenti Windows

1 Chiudere tutti i programmi software in esecuzione.

2 Inserire il CD *Software e documentazione*.

Se la schermata di installazione non viene visualizzata dopo un minuto, avviare il CD manualmente:

- a** Fare clic su  oppure su **Start** e quindi fare clic su **Esegui**.
- b** Nella finestra di dialogo Inizia ricerca o Esegui, digitare **D: \setup.exe**, dove **D** indica la lettera dell'unità CD o DVD.
- c** Premere **Invio** o fare clic su **OK**.

3 Fare clic su **Installa**, quindi seguire le istruzioni sullo schermo del computer.

Per gli utenti Macintosh

- 1 Chiudere tutte le applicazioni aperte.
- 2 Inserire il CD *Software e documentazione*.
Se la finestra di installazione non viene visualizzata dopo un minuto, fare clic sull'icona del CD sul desktop.
- 3 Fare doppio clic sul pacchetto del programma di installazione della stampante e seguire le istruzioni visualizzate sullo schermo del computer.

Nota: per trarre vantaggio da tutte le funzioni della stampante, selezionare l'opzione personalizzata di installazione, quindi selezionare tutti i pacchetti elencati.

Utilizzo di Internet

Il software aggiornato della stampante potrebbe essere disponibile all'indirizzo <http://support.dell.com>.

Aggiornamento delle opzioni disponibili nel driver della stampante.

Dopo aver installato il software della stampante ed eventuali opzioni hardware, potrebbe essere necessario aggiungere manualmente le opzioni nel driver della stampante per renderle disponibili per i processi di stampa.

Per gli utenti Windows

- 1 Aprire la cartella delle stampanti.
 - a Fare clic su  oppure su **Start** e quindi fare clic su **Esegui**.
 - b Nella finestra di dialogo di avvio della ricerca o di esecuzione, immettere **control printers**.
 - c Premere **Invio** o fare clic su **OK**.
- 2 Selezionare la stampante.
- 3 Fare clic con il pulsante destro del mouse sulla stampante, quindi selezionare **Proprietà**.
- 4 Fare clic sulla scheda **Configurazione**.
- 5 Effettuare una delle seguenti operazioni:
 - Fare clic su **Aggiorna ora - Richiedi stampante**.
 - In Opzioni configurazione, aggiungere le eventuali opzioni hardware installate.
- 6 Fare clic su **Applica**.

Per gli utenti Macintosh

- 1 Dal menu Apple, selezionare una delle seguenti opzioni:
 - **Preferenze di Sistema >Stampa e Scansione >** selezionare la stampante **>Opzioni e materiali di consumo > Driver**
 - **Preferenze di Sistema >Stampa e fax >** selezionare la stampante **>Opzioni e materiali di consumo >Driver**
- 2 Aggiungere le eventuali opzioni hardware installate, quindi fare clic su **OK**.

Collegamento in rete

Note:

- Acquistare una scheda di rete wireless prima di configurare la stampante su una rete wireless. Per ulteriori informazioni, contattare il rivenditore presso il quale è stata acquistata la stampante.
- L'SSID (Service Set ID) è un nome assegnato a una rete wireless. WEP (Wired Equivalent Privacy), WPA (Wi-Fi Protected Access), WPA2 e 802.1X-RADIUS sono tipi di protezione utilizzati in una rete.

Preparazione alla configurazione della stampante in una rete Ethernet

Per configurare la stampante per la connessione a una rete Ethernet, organizzare le seguenti informazioni prima di iniziare:

Nota: se la rete assegna automaticamente gli indirizzi IP ai computer e alle stampanti, continuare con l'installazione della stampante.

- Un indirizzo IP univoco valido per la stampante da utilizzare nella rete
- Il gateway della rete
- La maschera di rete
- Un nome attribuito alla stampante (opzionale)

Nota: un nome attribuito alla stampante semplifica l'identificazione della stampante nella rete. È possibile scegliere di utilizzare il nome attribuito predefinito della stampante o assegnare un nome che è più facile ricordare.

Sarà necessario un cavo Ethernet per collegare la stampante alla rete e una porta disponibile in cui sia possibile collegare fisicamente la stampante alla rete. Utilizzare un cavo di rete nuovo se possibile per evitare potenziali problemi dovuti a un cavo danneggiato.

Installazione della stampante in una rete Ethernet

Per gli utenti Windows

- 1 Inserire il CD *Software e documentazione*.

Se la schermata di installazione non viene visualizzata dopo un minuto, avviare il CD manualmente:

- a Fare clic su  oppure su **Start** e quindi fare clic su **Esegui**.
- b Nella finestra di dialogo Inizia ricerca o Esegui, digitare **D: \setup.exe**, dove **D** indica la lettera dell'unità CD o DVD.
- c Premere **Invio** o fare clic su **OK**.

- 2 Fare clic su **Installa**, quindi seguire le istruzioni sullo schermo del computer.

- 3 Selezionare **Connessione Ethernet**, quindi fare clic su **Continua**.

- 4 Collegare il cavo Ethernet quando viene richiesto.

- 5 Selezionare la stampante dall'elenco, quindi fare clic su **Continua**.

Nota: Se la stampante configurata non viene visualizzata nell'elenco, fare clic su **Modifica ricerca**.

- 6 Seguire le istruzioni visualizzate sullo schermo.

Per gli utenti Macintosh

1 Assegnare un indirizzo IP alla stampante tramite il server DHCP di rete.

2 Determinare l'indirizzo IP della stampante:

- Dal pannello di controllo della stampante
- Dalla sezione TCP/IP nel menu Rete/Porte
- Stampando la pagina delle impostazioni di rete o dei menu, individuare le sezione TCP/IP.

Nota: L'indirizzo IP è necessario se si sta configurando l'accesso per computer situati in una subnet diversa da quella della stampante.

3 Installare il driver della stampante nel computer.

- a** Inserire il CD *Software e documentazione*, quindi fare doppio clic sul pacchetto del programma di installazione della stampante.
- b** Seguire le istruzioni visualizzate sullo schermo.
- c** Selezionare una destinazione, quindi fare clic su **Continua**.
- d** Nella schermata Installazione Standard, fare clic su **Installa**.
- e** Digitare la password utente, quindi fare clic su **OK**.
Tutte le applicazioni necessarie vengono installate sul computer.
- f** Al termine dell'installazione, fare clic su **Chiudi**.

4 Aggiungere la stampante.

- Per la stampa IP:
 - a** Dal menu Apple, selezionare una delle seguenti opzioni:
 - **Preferenze di Sistema >Stampa e Scansione**
 - **Preferenze di Sistema >Stampa e fax**
 - b** Fare clic su **+**.
 - c** Fare clic sulla scheda **IP**.
 - d** Immettere l'indirizzo IP della stampante nel campo Indirizzo, quindi fare clic su **Aggiungi**.

• Per la stampa AppleTalk:

Note:

- verificare che la funzione AppleTalk sia attivata sulla stampante.
- Questa funzione è supportata solo in Mac OS X versione 10.5 .

a Dal menu Apple, selezionare:

Preferenze di Sistema >Stampa e fax

b Fare clic su **+**, quindi selezionare:

AppleTalk > selezionare la stampante >Aggiungi

Preparazione alla configurazione della stampante in una rete wireless

Note:

- Accertarsi che la scheda di rete wireless sia installata nella stampante e funzioni correttamente.
- Verificare che il punto di accesso (router wireless) sia attivato e funzioni correttamente.

Assicurarsi che le seguenti informazioni siano disponibili prima di configurare la stampante in una rete wireless:

- **SSID:** l'SSID viene anche definito come nome della rete.
- **Modalità wireless (o modalità di rete):** la modalità sarà infrastruttura o ad hoc.
- **Canale (per reti ad hoc):** il valore predefinito del canale è Automatico per le reti di infrastruttura.

Anche alcune reti ad hoc richiederanno l'impostazione automatica. Se non si è certi del canale da selezionare, contattare il tecnico del supporto di sistema.

- **Metodo di protezione:** esistono tre opzioni di base per il metodo di protezione:
 - chiave WEP
Se la rete utilizza più chiavi WEP, immetterne fino a quattro negli spazi forniti. Selezionare la chiave attualmente in uso nella rete scegliendo Chiave di trasmissione WEP predefinita.
o
 - Chiave precondivisa o passphrase WPA o WPA2
WPA include la codifica come livello di protezione aggiuntivo. Le opzioni sono AES o TKIP. La codifica deve essere impostata per lo stesso tipo nel router e nella stampante altrimenti la stampante non sarà in grado di comunicare in rete.
 - 802.1x-RADIUS
Se si sta installando la stampante su una rete 802.1X, potrebbero essere necessarie le seguenti informazioni:
 - Tipo di autenticazione
 - Tipo di autenticazione interna
 - Nome utente e password 802.1X
 - Certificati
 - Nessuna protezione
Se la rete wireless non utilizza alcun tipo di protezione, non si disporrà delle informazioni sulla protezione.
Nota: si consiglia di utilizzare una rete wireless protetta.

Note:

- Se non si conosce l'SSID della rete a cui è collegato il computer, avviare l'utilità wireless della scheda di rete del computer e cercare il nome di rete. Se non si riesce a trovare l'SSID o le informazioni di protezione della rete, vedere la documentazione fornita con il punto di accesso wireless o rivolgersi al responsabile dell'assistenza del sistema.
- Per ottenere la chiave precondivisa/passphrase WPA/WPA2 per la rete wireless, consultare la documentazione fornita con il punto di accesso, vedere la pagina Web associata al punto di accesso o rivolgersi al tecnico del supporto di sistema.

Connessione della stampante a una rete wireless tramite Wi-Fi Protected Setup (WPS)

Prima di iniziare, accertarsi delle seguenti condizioni:

- Il punto di accesso (router wireless) sia certificato WPS.
- La scheda di rete wireless sia installata nella stampante e funzioni correttamente. Per ulteriori informazioni, vedere il foglio di istruzioni che accompagna l'adattatore di rete wireless.

Uso del metodo di configurazione a pulsanti (PCB)

1 Sul pannello di controllo della stampante, visualizzare:

 > **Impostazioni** > **OK** > **Rete/Porte** > **OK** > **Rete [x]** > **OK** > **Impostazioni rete [x]** > **OK** > **Wireless** > **OK** > **Wi-Fi Protected Setup** > **OK** > **Avvia metodo a pulsante** > **OK**

2 Seguire le istruzioni visualizzate sul display della stampante.

Uso del metodo PIN

1 Sul pannello di controllo della stampante, visualizzare:

 > **Impostazioni** > **OK** > **Rete/Porte** > **OK** > **Rete [x]** > **Wireless** > **OK** > **Wi-Fi Protected Setup** > **OK** > **Avvia metodo PIN** > **OK**

2 Copiare il PIN WPS di 8 cifre.

3 Aprire un browser Web e immettere l'indirizzo IP del punto di accesso nel campo dell'indirizzo.

Note:

- L'indirizzo IP è composto da quattro serie di numeri separati da punti, per esempio 123.123.123.123.
- Se si utilizza un server proxy, disattivarlo temporaneamente per caricare correttamente la pagina Web.

4 Accedere alle impostazioni WPS.

5 Immettere il PIN a otto cifre, quindi salvare l'impostazione.

Collegamento della stampante a una rete wireless mediante Embedded Web Server

Prima di iniziare, accertarsi delle seguenti condizioni:

- La stampante è collegata temporaneamente a una rete Ethernet.
- Nella stampante è installato un adattatore di rete wireless che funziona correttamente. Per ulteriori informazioni, consultare il foglio di istruzioni in dotazione con l'adattatore di rete wireless.

1 Aprire un browser Web e immettere l'indirizzo IP della stampante nel relativo campo.

Note:

- Visualizzare l'indirizzo IP della stampante nella sezione TCP/IP del menu Rete/Porte. L'indirizzo IP è composto da quattro serie di numeri separati da punti, ad esempio 123,123.123,123.
- Se si utilizza un server proxy, disattivarlo temporaneamente per caricare correttamente la pagina Web.

2 Fare clic su **Impostazioni** > **Rete/Porte** > **Wireless**.

3 Modificare le impostazioni affinché corrispondano a quelle del punto di accesso (router wireless).

Nota: Verificare che venga inserito il numero SSID corretto.

4 Fare clic su **Inoltra**.

5 Spegnerne la stampante, quindi scollegare il cavo Ethernet. Attendere almeno cinque secondi e riaccenderla.

6 Per verificare se la stampante è collegata in rete, stampare una pagina delle impostazioni di rete. Quindi nella sezione Scheda di rete [x], controllare se lo stato è "Collegata".

Per ulteriori informazioni, vedere la sezione "Verifica della configurazione della stampante" nella *Guida per l'utente*.

Modifica delle impostazioni della porta dopo l'installazione di una nuova ISP (Internal Solutions Port) di rete

Quando una nuova porta Internal Solutions Port (ISP) viene installata nella stampante, è necessario aggiornare le configurazioni della stampante sui computer che accedono alla stampante, poiché alla stampante verrà assegnato un nuovo indirizzo IP. Tutti i computer che accedono alla stampante devono essere aggiornati con questo nuovo indirizzo IP.

Note:

- Se la stampante ha un indirizzo un indirizzo IP statico, non è necessario apportare modifiche alle configurazioni dei computer.
- Se i computer sono configurati per l'utilizzo del nome di rete, anziché dell'indirizzo IP, non è necessario apportare modifiche alle configurazioni dei computer.
- Se si sta aggiungendo una porta ISP wireless a una stampante precedentemente configurata per una connessione Ethernet, accertarsi che la stampante sia disconnessa dalla rete Ethernet durante la configurazione per il funzionamento in modalità wireless. Se la stampante non viene disconnessa dalla rete Ethernet, la configurazione wireless viene completata, ma la porta ISP non risulta attiva. Per attivare la porta ISP wireless, disconnettere la stampante dalla rete Ethernet, spegnere la stampante e riaccenderla.
- Risulta attiva una sola connessione per volta. Se si desidera passare da una connessione Ethernet a una wireless e viceversa, spegnere la stampante, collegare il cavo (per passare a una connessione Ethernet) o scollegare il cavo (per passare a una connessione wireless), quindi riaccendere la stampante.

Per gli utenti Windows

1 Aprire un browser Web e immettere l'indirizzo IP della stampante nel relativo campo.

Note:

- Visualizzare l'indirizzo IP della stampante sul pannello di controllo della stampante. L'indirizzo IP è composto da quattro serie di numeri separati da punti, ad esempio 123,123.123,123.
- Se si utilizza un server proxy, disattivarlo temporaneamente per caricare correttamente la pagina Web.

2 Fare clic su  oppure su **Start** e quindi fare clic su **Esegui**.

3 Nella finestra di dialogo di avvio della ricerca o di esecuzione, immettere **control printers**.

4 Premere **Invio** o fare clic su **OK**.

5 Individuare la stampante che è stata modificata.

Nota: Se è disponibile più di una copia della stampante, aggiornare tutte le copie con il nuovo indirizzo IP.

6 Fare clic con il pulsante destro del mouse sulla stampante.

7 Fare clic su **Proprietà** > scheda **Porte**.

8 Selezionare la porta dall'elenco, quindi fare clic su **Configura porta**.

9 Digitare il nuovo indirizzo IP nel campo "Nome stampante o Indirizzo IP".

10 Fare clic su **OK >Chiudi**.

Per gli utenti Macintosh

1 Aprire un browser Web e immettere l'indirizzo IP della stampante nel relativo campo.

Note:

- Visualizzare l'indirizzo IP della stampante sul pannello di controllo della stampante. L'indirizzo IP è composto da quattro serie di numeri separati da punti, ad esempio 123,123.123,123.
- Se si utilizza un server proxy, disattivarlo temporaneamente per caricare correttamente la pagina Web.

2 Aggiungere la stampante.

- Per la stampa IP:
 - a Dal menu Apple, selezionare una delle seguenti opzioni:
 - **Preferenze di Sistema >Stampa e Scansione**
 - **Preferenze di Sistema >Stampa e fax**
 - b Fare clic su **+**.
 - c Fare clic sulla scheda **IP**.
 - d Immettere l'indirizzo IP della stampante nel campo Indirizzo, quindi fare clic su **Aggiungi**.

- Per la stampa AppleTalk:

Note:

- verificare che la funzione AppleTalk sia attivata sulla stampante.
- Questa funzione è supportata solo in Mac OS X versione 10.5 .

- a Dal menu Apple, selezionare:
Preferenze di Sistema >Stampa e fax
- b Fare clic su **+**, quindi selezionare:
AppleTalk > selezionare la stampante >Aggiungi

Configurazione della stampa seriale

Utilizzare la stampa seriale per stampare anche quando il computer è lontano dalla stampante o per stampare a una velocità ridotta.

Dopo l'installazione della porta seriale o di comunicazione (COM), configurare la stampante e il computer. Accertarsi di aver collegato il cavo seriale alla porta COM sulla stampante.

1 Impostare i parametri nella stampante.

- a Dal pannello di controllo della stampante, spostarsi nel menu relativo alle impostazioni della porta.
- b Individuare il menu relativo alle impostazioni della porta seriale e modificare le impostazioni, se necessario.
- c Salvare le impostazioni modificate, quindi stampare una pagina impostazioni menu.

2 Installare il driver della stampante.

- a Inserire il CD *Software e documentazione*.

Se la schermata di installazione non viene visualizzata dopo un minuto, avviare il CD manualmente:

- 1 Fare clic su  oppure su **Start** e quindi fare clic su **Esegui**.
- 2 Nella finestra di dialogo Inizia ricerca o Esegui, digitare **D:\setup.exe**, dove **D** indica la lettera dell'unità CD o DVD.
- 3 Premere **Invio** o fare clic su **OK**.

b Fare clic su **Installa**.

c Seguire le istruzioni visualizzate sullo schermo.

d Selezionare **Avanzate**, quindi fare clic su **Continua**.

e Nella finestra di dialogo per la configurazione del collegamento della stampante, selezionare una porta.

f Se la porta non è presente nell'elenco, fare clic su **Aggiorna** o accedere a:

Aggiungi porta > selezionare un tipo di porta > inserire le informazioni necessarie >**OK**

g Fare clic su **Continua** >**Fine**.

3 Impostare i parametri della porta COM.

Dopo aver installato il driver della stampante, impostare i parametri seriali della porta COM assegnata al driver.

Nota: verificare che i parametri seriali della porta COM corrispondano ai parametri seriali impostati nella stampante.

a Aprire Gestione periferiche.

- 1 Fare clic su  oppure su **Start** e quindi fare clic su **Esegui**.
- 2 Nella finestra di dialogo di avvio della ricerca o di esecuzione, digitare **devmgmt.msc**.
- 3 Premere **Invio** o fare clic su **OK**.

b Fare clic su **+** accanto a "Porte" per espandere l'elenco delle porte disponibili.

c Fare clic con il pulsante destro del mouse sulla porta COM su cui è stato collegato il cavo seriale al computer (esempio: COM1), quindi fare clic su **Proprietà**.

d Nella scheda Impostazioni porta, impostare gli stessi parametri seriali impostati nella stampante.

Per le impostazioni della stampante, verificare la voce Seriale della pagina delle impostazioni dei menu.

e Fare clic su **OK**, quindi chiudere tutte le finestre di dialogo.

f Stampare una pagina di prova per verificare l'installazione della stampante.

Verifica della configurazione della stampante

Stampa della pagina delle impostazioni dei menu

Stampare una pagina delle impostazioni dei menu per controllare le impostazioni correnti e verificare che le opzioni della stampante siano installate correttamente.

Nota: se non è stata modificata nessuna impostazione dei menu, nella pagina delle impostazioni dei menu sono elencate tutte le impostazioni predefinite di fabbrica. Una volta selezionate e salvate altre impostazioni dai menu, queste sostituiscono le impostazioni predefinite di fabbrica come *impostazioni predefinite dell'utente*.

Un'impostazione predefinita dell'utente resta attiva finché non si accede nuovamente al menu, si sceglie un altro valore e questo viene salvato.

Sul pannello di controllo della stampante, visualizzare:

 >Impostazioni >  >Report >  >Pagina impostazioni menu > 

Stampa di una pagina delle impostazioni di rete

Se la stampante è collegata a una rete, stampare una pagina delle impostazioni di rete per verificare la connessione di rete. In questa pagina sono contenute anche importanti informazioni relative alla configurazione per la stampa in rete.

- 1 Sul pannello di controllo della stampante, visualizzare:

 >Impostazioni >  >Rapporti >  >Pagina impostazioni rete > 

- 2 Verificare la prima sezione della pagina delle impostazioni di rete e confermare che lo stato della stampante sia Collegata.

Se lo stato è Non collegata, è possibile che il connettore LAN non sia attivo o che il cavo di rete non funzioni correttamente. Per una soluzione rivolgersi a un tecnico del supporto di sistema, quindi stampare un'altra pagina delle impostazioni di rete.

Caricamento della carta e dei supporti speciali

La selezione e la gestione della carta e dei supporti speciali determina l'affidabilità della stampa dei documenti. Per ulteriori informazioni, vedere "Come evitare gli inceppamenti" a pagina 153 e "Conservazione della carta" a pagina 68.

Impostazione del tipo e del formato carta

1 Sul pannello di controllo della stampante, visualizzare:

 > Impostazioni >  > Menu Carta >  > Formato/Tipo carta > 

2 Premere il pulsante freccia su o freccia giù per selezionare il vassoio o l'alimentatore, quindi premere .

3 Premere il pulsante freccia su o giù per selezionare il formato carta, quindi premere .

4 Premere il pulsante freccia su o giù per selezionare il tipo di carta, quindi premere  per modificare le impostazioni.







Configurazione delle impostazioni di dimensione carta Universale

Il formato carta Universale viene definito dall'utente e consente di stampare con formati carta non preimpostati nei menu della stampante.

Note:

- Il formato Universale più piccolo supportato è 70 x 127 mm (2,76 x 5 pollici) per la stampa su un solo lato e 105 x 148 mm (4,13 x 5,83 pollici) per la stampa su due lati (fronte/retro).
- Il formato Universale più grande supportato è 216 x 356 mm (8,5 x 14 pollici) per la stampa su un solo lato o su due lati.

Sul pannello di controllo della stampante, visualizzare:

 > Impostazioni >  > Menu Carta >  > Impostazione Universale >  > Unità di misura >  > selezionare unità di misura > 

Caricamento del vassoio da 550 fogli

 **ATTENZIONE — PERICOLO DI LESIONI:** per ridurre il rischio di instabilità dell'apparecchiatura, caricare ogni vassoio separatamente. Tenere tutti i vassoi chiusi per quando necessario.

1 Estrarre il vassoio.

Note:

- Se si caricano formati carta Folio, Legal o Oficio, sollevare leggermente il vassoio ed estrarlo completamente.

- non rimuovere i vassoi durante la stampa o quando sul display viene visualizzato il messaggio **Occupata**. Ciò potrebbe causare un inceppamento della carta.



- 2 Premere la guida della larghezza e spostarla nella posizione adeguata al formato di carta caricato fino a quando non *scatta* in posizione.

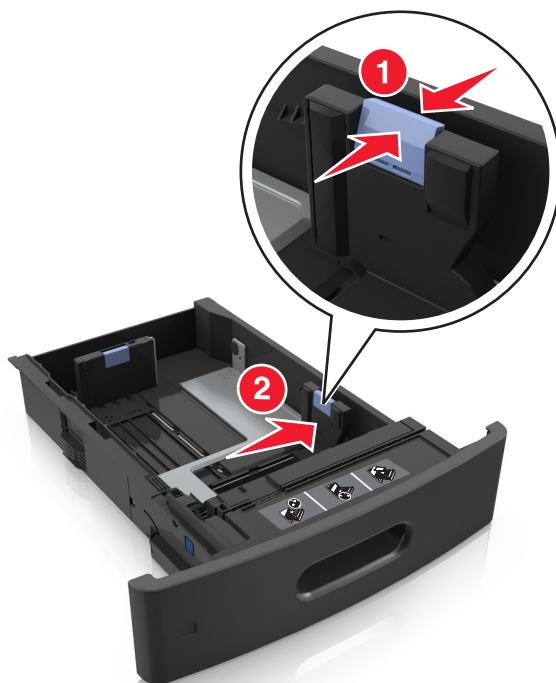

Nota: utilizzare gli indicatori del formato carta sul fondo del vassoio per posizionare le guide.



- 3** Sbloccare la guida della lunghezza, quindi premerla e spostarla nella posizione corrispondente al formato carta caricato.



Note:

- Bloccare la guida della lunghezza per tutti i formati carta.
- utilizzare gli indicatori del formato carta sul fondo del vassoio per posizionare le guide.

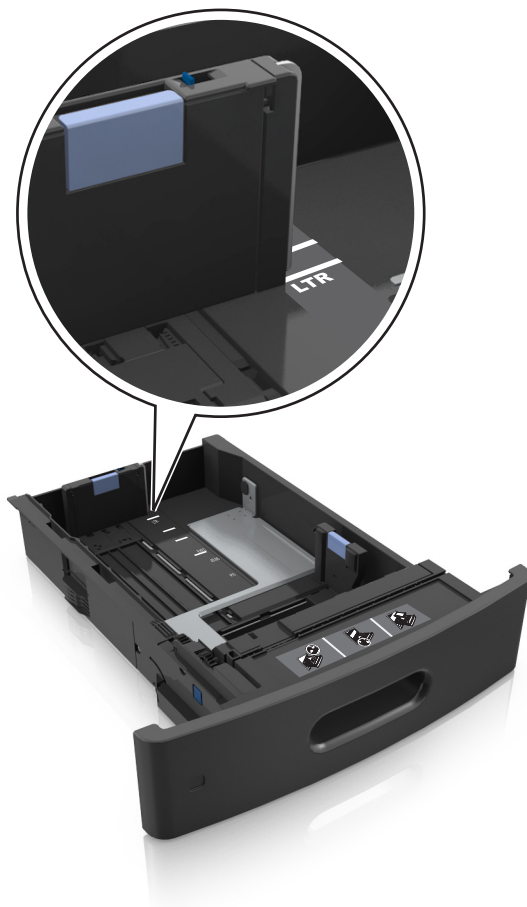

- 4 Flettere e aprire a ventaglio i fogli per separarli. Non piegare o sguocere la carta. Allineare i bordi su una superficie piana.

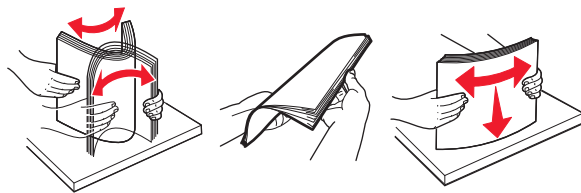

- 5 Caricare la risma di carta con il lato di stampa rivolto verso il basso.

Nota: Accertarsi che la carta o la busta sia caricata correttamente.

- Le modalità di caricamento della carta intestata variano se è installato o meno il fascicolatore a graffette opzionale.

Senza il fascicolatore a graffette opzionale	Con il fascicolatore a graffette opzionale
 <p data-bbox="537 558 732 583">Stampa su un lato</p>	 <p data-bbox="987 558 1182 583">Stampa su un lato</p>
 <p data-bbox="537 879 732 905">Stampa su due lati</p>	 <p data-bbox="987 879 1182 905">Stampa su due lati</p>

- Non far scivolare la carta nel vassoio. Caricare la carta come mostrato in figura.

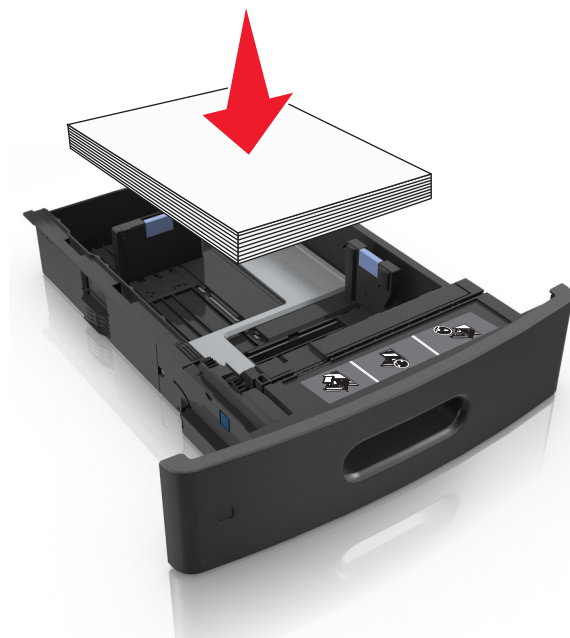

- Se si caricano buste, assicurarsi che l'aletta sia rivolta verso l'alto e che le buste siano posizionate sul lato sinistro del vassoio.

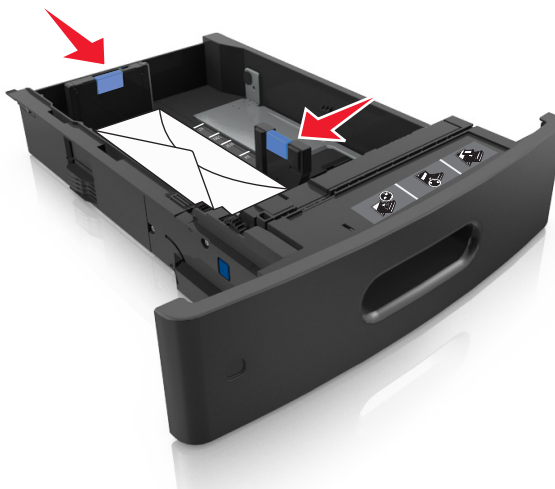

- Accertarsi che la carta non superi l'indicatore di livello massimo della carta.



Avvertenza — Danno potenziale: Un caricamento eccessivo del vassoio può provocare inceppamenti della carta.

- 6 Per i formati carta personalizzati o Universal, regolare le guide della carta finché non toccano leggermente i lati della risma, quindi bloccare la guida della lunghezza.

7 Inserire il vassoio.



8 Nel menu Carta del pannello di controllo della stampante, impostare il tipo e il formato carta in modo che corrispondano alla carta caricata nel vassoio.

Nota: impostare il formato e il tipo carta corretti per evitare problemi di inceppamenti e qualità di stampa.

Caricamento del vassoio da 2100 fogli

⚠ ATTENZIONE — PERICOLO DI LESIONI: per ridurre il rischio di instabilità dell'apparecchiatura, caricare ogni vassoio separatamente. Tenere tutti i vassoi chiusi per quando necessario.

- 1 Estrarre il vassoio.
- 2 Regolare le guide della larghezza e della lunghezza.

Caricamento della carta di formato A5

- a Tirare e spostare la guida della larghezza nella posizione per il formato A5.



- b** Premere e far scorrere la guida della lunghezza nella posizione per il formato A5 fino a quando non *scatta* in posizione.

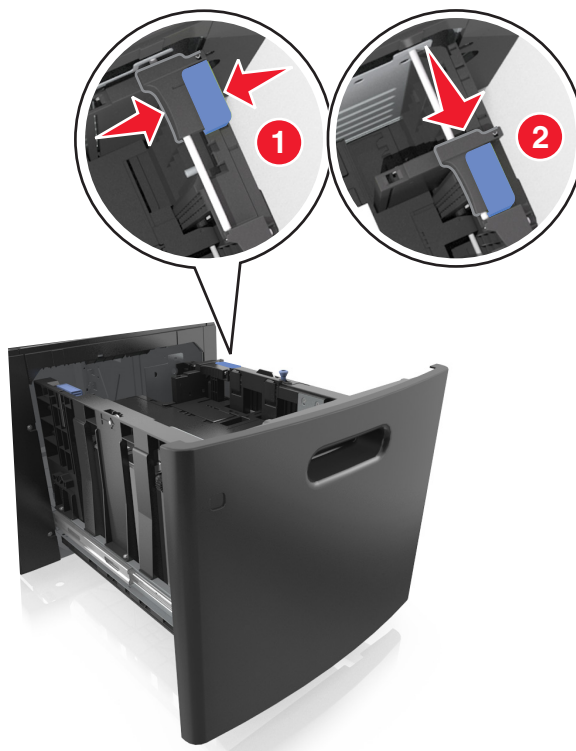

- c** Rimuovere la guida della lunghezza A5 dal suo supporto.

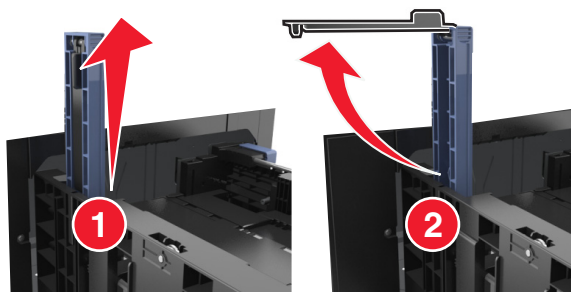

- d** Inserire la guida della lunghezza A5 nello slot designato.

Nota: Premere la guida della lunghezza A5 fino a farla *scattare* in posizione.

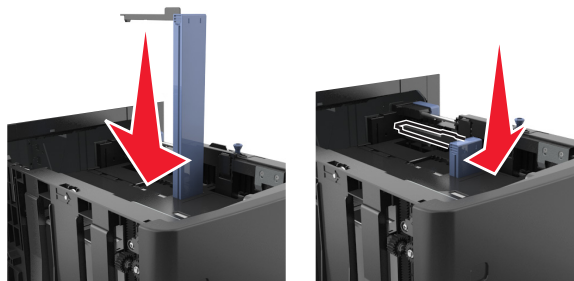

Caricamento della carta di formato A4, Letter, Legal, Oficio e Folio

- a** Sollevare e far scorrere la guida della larghezza nella posizione adeguata al formato della carta caricata.

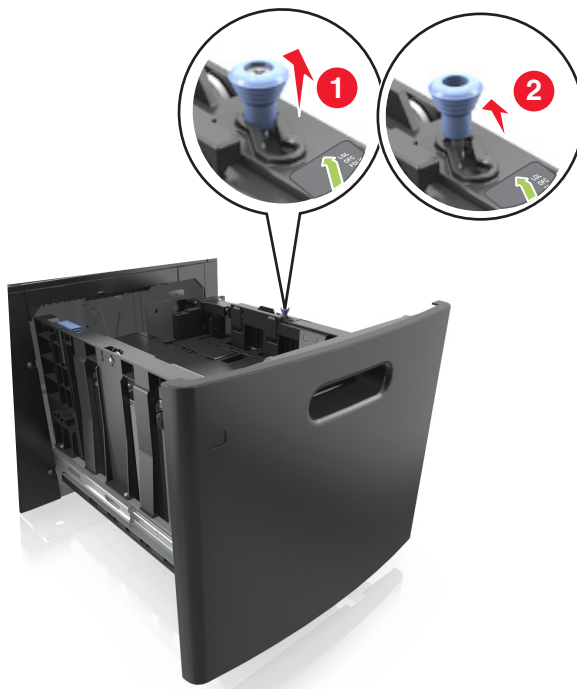

- b** Se la guida della lunghezza A5 è ancora attaccata alla guida della lunghezza, rimuoverla. Se la guida della lunghezza A5 non è attaccata, procedere con il passaggio d.

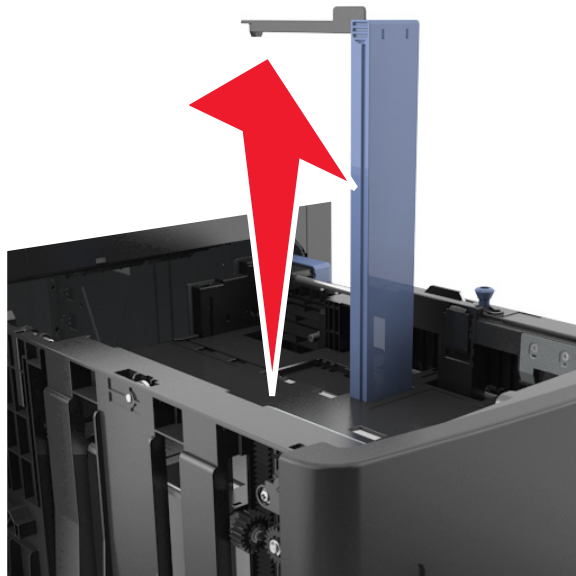

c Inserire la guida della lunghezza A5 nel suo supporto.

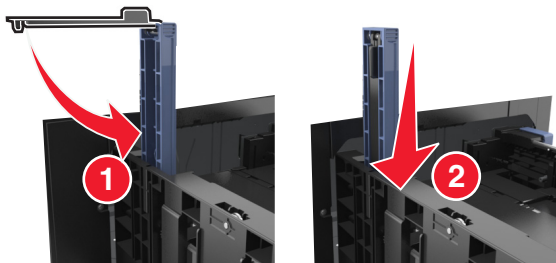

d Premere la guida della lunghezza e sposterla nella posizione adeguata al formato di carta caricato fino a quando non *scatta* in posizione.

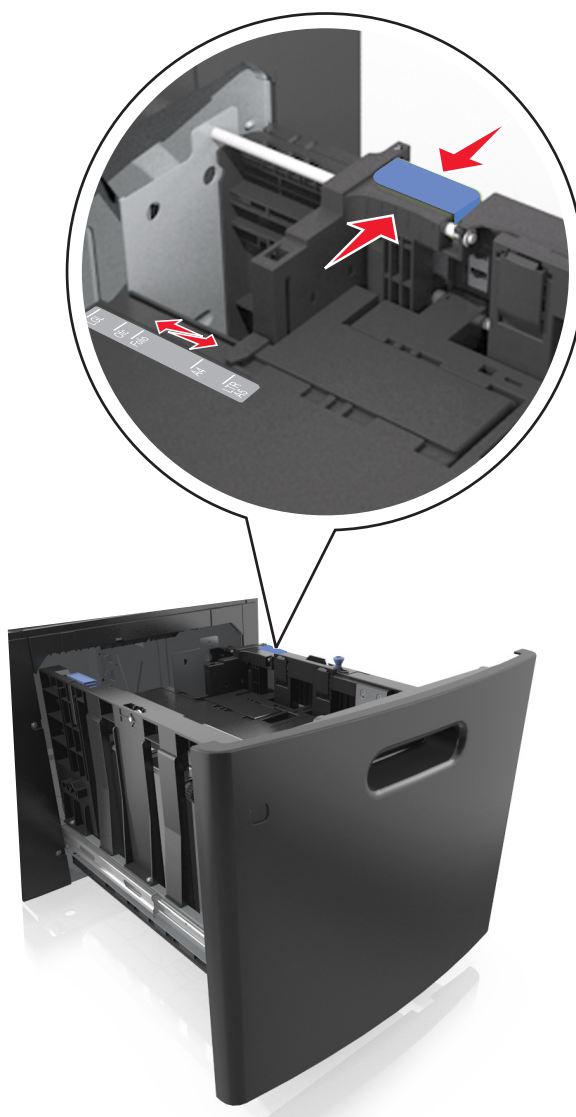



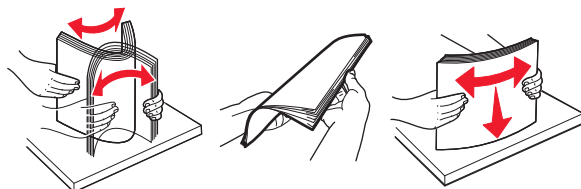

3 Flettere e aprire a ventaglio i fogli per separarli. Non piegare o sgualcire la carta. Allineare i bordi su una superficie piana.



4 Caricare la risma di carta con il lato di stampa rivolto verso il basso.

Nota: Verificare che la carta sia caricata correttamente.

- Le modalità di caricamento della carta intestata variano se è installato o meno il fascicolatore a graffette opzionale.

Senza il fascicolatore a graffette opzionale	Con il fascicolatore a graffette opzionale
 <p data-bbox="537 1083 727 1115">Stampa su un lato</p>	 <p data-bbox="992 1083 1182 1115">Stampa su un lato</p>
 <p data-bbox="537 1472 727 1503">Stampa su due lati</p>	 <p data-bbox="992 1472 1182 1503">Stampa su due lati</p>

- Accertarsi che la carta non superi l'indicatore di livello massimo della carta.

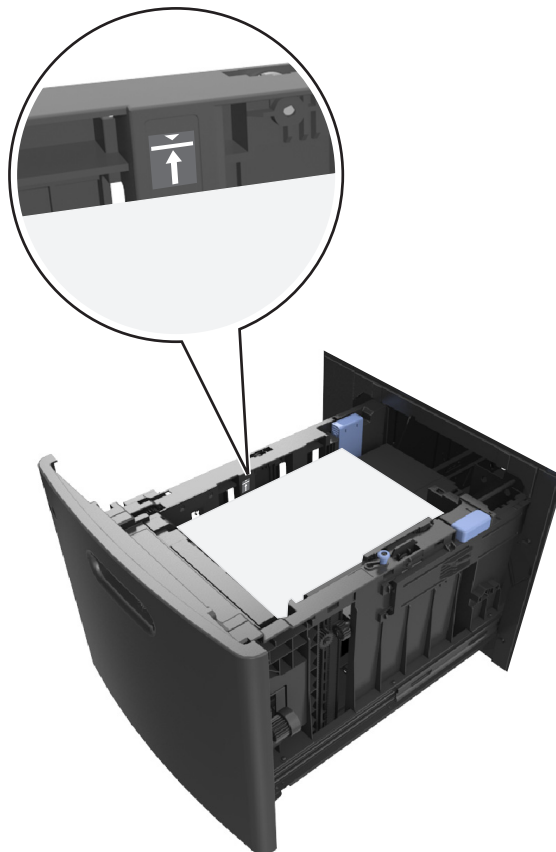

Avvertenza — Danno potenziale: Un caricamento eccessivo del vassoio può provocare inceppamenti della carta.

5 Inserire il vassoio.

Nota: Premere la risma di carta durante l'inserimento nel vassoio.



- 6 Nel menu Carta del pannello di controllo della stampante, impostare il tipo e il formato in modo che corrispondano alla carta caricata nel vassoio.

Nota: impostare il formato e il tipo carta corretti per evitare problemi di inceppamenti e qualità di stampa.

Caricamento dell'alimentatore multiuso

- 1 Abbassare lo sportello dell'alimentatore multiuso.

Nota: Non caricare né chiudere l'alimentatore multiuso durante un processo di stampa.



2 Tirare l'estensione dell'alimentatore multiuso.

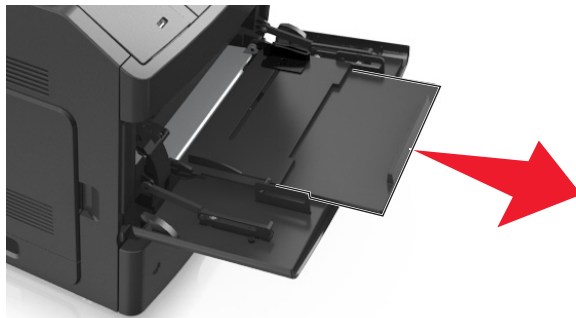

Nota: Accompagnare l'estensione in modo che l'alimentatore multiuso sia completamente aperto.

3 Far scorrere la guida della larghezza nella posizione adeguata al formato della carta caricata.

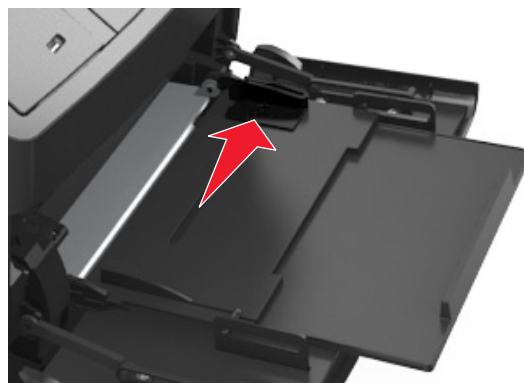

Nota: utilizzare gli indicatori del formato carta sul fondo del vassoio per posizionare le guide.



4 Preparare la carta o i supporti speciali per il caricamento.

- Flettere e aprire a ventaglio i fogli per separarli. Non piegare o sguallire la carta. Allineare i bordi su una superficie piana.

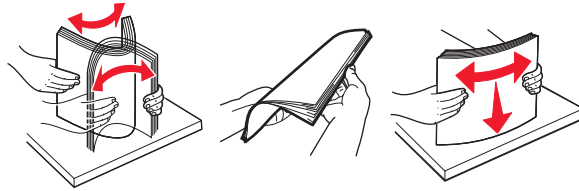

- Tenere i lucidi per i bordi. Flettere e aprire a ventaglio i lucidi per separarli. Allineare i bordi su una superficie piana.

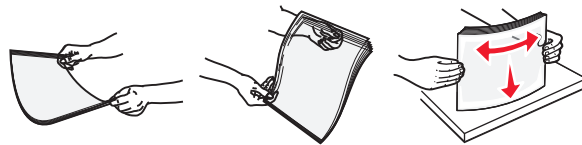

Nota: Non toccare il lato di stampa dei lucidi. fare attenzione a non graffiarli.





- Flettere e aprire a ventaglio la risma di buste per separarle. Allineare i bordi su una superficie piana.



5 Caricare la carta o i supporti speciali.

Nota: Far scorrere la risma delicatamente nell'alimentatore multiuso finché non si arresta.

- Caricare carta o supporti speciali di un solo formato e tipo.
- Accertarsi che la carta sia posizionata adeguatamente nell'alimentatore multiuso, che sia in piano e non sia piegata o arricciata.
- Le modalità di caricamento della carta intestata variano se è installato o meno il fascicolatore a graffette opzionale.

Senza il fascicolatore a graffette opzionale	Con il fascicolatore a graffette opzionale
 <p data-bbox="537 1661 727 1692">Stampa su un lato</p>	 <p data-bbox="992 1650 1182 1682">Stampa su un lato</p>
 <p data-bbox="537 1923 727 1955">Stampa su due lati</p>	 <p data-bbox="992 1923 1182 1955">Stampa su due lati</p>

- Caricare le buste con l'aletta rivolta verso il basso e sulla sinistra dell'alimentatore multiuso.



Avvertenza — Danno potenziale: non utilizzare buste preaffrancate e con graffette, ganci, finestre, rivestimenti patinati o autoadesivi. Tali buste possono danneggiare gravemente la stampante.

- Controllare che la carta o il supporto speciale non superi l'indicatore del limite massimo di caricamento.



Avvertenza — Danno potenziale: Un caricamento eccessivo del vassoio può provocare inceppamenti della carta.

- 6** Per la carta di formato personalizzato o Universal, regolare le guide della larghezza in modo che aderiscano ai bordi della risma.
- 7** Nel menu Carta del pannello di controllo della stampante, impostare il tipo e il formato carta in modo che corrispondano alla carta caricata nel vassoio.

Nota: impostare il formato e il tipo carta corretti per evitare problemi di inceppamenti e qualità di stampa.

Collegamento e scollegamento dei vassoi

Collegamento e scollegamento dei vassoi

- 1 Aprire un browser Web e immettere l'indirizzo IP della stampante nel relativo campo.

Note:

- Visualizzare l'indirizzo IP sul pannello di controllo della stampante nella sezione TCP/IP del menu Rete/Porte. L'indirizzo IP è composto da quattro serie di numeri separati da punti, ad esempio 123,123.123,123.
- Se si utilizza un server proxy, disattivarlo temporaneamente per caricare correttamente la pagina Web.

- 2 Fare clic su **Impostazione >Menu Carta**.

- 3 Modificare le impostazioni relative al formato e al tipo di carta per i vassoi da collegare.

- Per collegare i vassoi, assicurarsi che il formato e il tipo di carta per il vassoio corrispondano a quelli dell'altro vassoio.
- Per scollegare i vassoi, assicurarsi che il formato e il tipo di carta per il vassoio *non* corrispondano a quelli dell'altro vassoio.

- 4 Fare clic su **Inoltra**.

Nota: è inoltre possibile modificare le impostazioni relative al formato e al tipo di carta mediante il pannello di controllo della stampante. Per ulteriori informazioni, vedere "Impostazione del tipo e del formato carta" a pagina 45.

Avvertenza — Danno potenziale: la carta caricata nel vassoio deve corrispondere al nome del tipo carta assegnato nella stampante. La temperatura dell'unità di fusione varia in base al tipo di carta specificato. Se le impostazioni non sono configurate correttamente, si potrebbero verificare problemi di stampa.

Creazione di un nome personalizzato per un tipo di carta

Uso di Embedded Web Server

- 1 Aprire un browser Web e immettere l'indirizzo IP della stampante nel relativo campo.

Note:

- Visualizzare l'indirizzo IP della stampante nella sezione TCP/IP del menu Rete/Porte. L'indirizzo IP è composto da quattro serie di numeri separati da punti, ad esempio 123,123.123,123.
- Se si utilizza un server proxy, disattivarlo temporaneamente per caricare correttamente la pagina Web.

- 2 Fare clic su **Impostazioni >Menu Carta >Nomi personalizzati**.

- 3 Selezionare un nome personalizzato, quindi digitare un nuovo nome di tipo di carta personalizzato.

- 4 Fare clic su **Inoltra**.

- 5 Fare clic su **Tipi personalizzati**, quindi verificare che il nome personalizzato sia stato sostituito dal nuovo nome di tipo di carta personalizzato.

Uso del pannello di controllo della stampante

- 1 Sul pannello di controllo della stampante, visualizzare:

 > **Impostazioni** >  > **Menu Carta** >  > **Nomi personalizzati**

- 2 Selezionare un nome personalizzato, quindi digitare un nuovo nome di tipo di carta personalizzato.
- 3 Premere .
- 4 Premere **Tipi personalizzati**, quindi verificare che il nome personalizzato sia stato sostituito dal nuovo nome di tipo di carta personalizzato.

Assegnazione di nome del tipo di carta personalizzato

Uso di Embedded Web Server

- 1 Aprire un browser Web e immettere l'indirizzo IP della stampante nel relativo campo.

Note:

- Osservare l'indirizzo IP della stampante nella sezione TCP/IP del menu Rete/Porte. L'indirizzo IP è composto da quattro serie di numeri separati da punti, per esempio 123.123.123.123.
- Se si utilizza un server proxy, disattivarlo temporaneamente per caricare correttamente la pagina Web.

- 2 Fare clic su **Impostazioni > Menu Carta > Nomi personalizzati**.
- 3 Immettere il nome per il tipo di carta, quindi fare clic su **Invia**.
- 4 Selezionare un tipo personalizzato, quindi verificare che il tipo di carta corretto sia associato al nome personalizzato.

Nota: Carta normale è il tipo di carta predefinito di fabbrica per tutti i nomi personalizzati definiti dall'utente.

Uso del pannello di controllo della stampante

- 1 Sul pannello di controllo della stampante, visualizzare:

 > **Impostazioni** >  > **Menu Carta** >  > **Nomi personalizzati**

- 2 Immettere il nome per il tipo di carta, quindi premere .

Assegnazione di un tipo di carta personalizzato

Uso di Embedded Web Server

- 1 Aprire un browser Web e immettere l'indirizzo IP della stampante nel relativo campo.

Note:

- Visualizzare l'indirizzo IP della stampante nella sezione TCP/IP del menu Rete/Porte. L'indirizzo IP è composto da quattro serie di numeri separati da punti, ad esempio 123,123.123,123.
- Se si utilizza un server proxy, disattivarlo temporaneamente per caricare correttamente la pagina Web.

- 2 Fare clic su **Impostazioni > Menu Carta > Tipi personalizzati**.

3 Selezionare il nome di un tipo di carta personalizzato, quindi scegliere un tipo di carta.

Nota: Carta è il tipo di carta predefinito di fabbrica per tutti i nomi personalizzati definiti dall'utente.

4 Fare clic su **Inoltra**.

Uso del pannello di controllo della stampante

1 Sul pannello di controllo della stampante, visualizzare:

 > **Impostazioni** >  > **Menu Carta** >  > **Tipi personalizzati**

2 Selezionare il nome di un tipo di carta personalizzato, quindi scegliere un tipo di carta.

Nota: Carta è il tipo di carta predefinito di fabbrica per tutti i nomi personalizzati definiti dall'utente.

3 Premere .

Guida alla carta e ai supporti speciali

Note:

- Accertarsi che il formato, il tipo e il peso della carta siano impostati correttamente sul computer o sul pannello di controllo della stampante.
- Flettere, aprire a ventaglio e allineare i supporti speciali prima di caricarli.
- È possibile che la stampa venga eseguita a velocità ridotta per impedire che il fusore venga danneggiato.

Uso di supporti speciali

Suggerimenti sull'uso dei cartoncini

I cartoncini sono supporti speciali pesanti costituiti da un unico strato. Presentano diverse caratteristiche variabili, quali il contenuto di umidità, lo spessore e la grana, che possono influire notevolmente sulla qualità della stampa.

- Dal pannello di controllo della stampante, impostare dimensioni, tipo, grana e grammatura della carta nel relativo menu Carta, in modo che corrispondano al cartoncino caricato nel vassoio.
- Eseguire una stampa campione sui cartoncini che si desidera utilizzare prima di acquistarne grandi quantità.
- Specificare grana e grammatura della carta dalle impostazioni del vassoio in modo che corrispondano a quella caricata nel vassoio.
- L'uso di materiale prestampato, perforato e sgalcito può alterare notevolmente la qualità di stampa e causare problemi di alimentazione della carta o inceppamenti.
- Prima di caricare i cartoncini nel vassoio, flettere e aprire a ventaglio i cartoncini per separarli. Allineare i bordi su una superficie piana.

Suggerimenti sull'uso delle buste

- Nel menu Carta del pannello di controllo della stampante, impostare tipo, grana e grammatura della carta in modo che corrispondano alle buste caricate nel vassoio.
- Eseguire una stampa campione con le buste che si desidera utilizzare prima di acquistarne grandi quantità.
- Utilizzare buste destinate esclusivamente all'uso con stampanti laser.
- Per ottenere prestazioni ottimali, utilizzare buste di carta da 90 g/m² (24 libbre) o con contenuto di cotone fino al 25%.
- Utilizzare solo buste nuove e prive di difetti.
- Per ottimizzare le prestazioni della stampante e limitare il numero degli inceppamenti, non utilizzare buste:
 - eccessivamente curvate
 - incollate o difettose
 - con finestre, fori, perforazioni, ritagli o stampe in rilievo
 - con fermagli metallici, lacci o barre di rilegatura metalliche
 - ripiegate in modo complesso
 - con francobolli applicati
 - con parti adesive esposte quando la busta è chiusa

- con gli angoli ripiegati
- con rifiniture ruvide o ondulazioni
- Regolare le guide della larghezza in base alla larghezza delle buste.
- Prima di caricare le buste nel vassoio, flettere e aprire a ventaglio le buste per separarle. Allineare i bordi su una superficie piana.

Nota: un alto tasso di umidità (oltre il 60%) in combinazione con le alte temperature raggiunte in fase di stampa potrebbe arricciare o sigillare le buste.

Suggerimenti relativi all'utilizzo delle etichette

- Nel menu Carta del pannello di controllo della stampante, impostare tipo, grana e grammatura della carta in modo che corrispondano alle etichette caricate nel vassoio.
- Eseguire una stampa campione con le etichette che si desidera utilizzare prima di acquistarne grandi quantità.
- Utilizzare le etichette destinate esclusivamente all'uso con stampanti laser.
- Non utilizzare etichette contenenti protezioni lucide.
- Utilizzare fogli senza etichette mancanti. Se si utilizzano fogli non completi, le etichette restanti potrebbero sollevarsi durante la stampa e provocare inceppamenti. I fogli dai quali sono state staccate delle etichette potrebbero contaminare la stampante con l'adesivo e invalidare le garanzie della stampante e della relativa cartuccia di toner.
- Non utilizzare etichette con parti adesive esposte.
- Prima di caricare le etichette nel vassoio, flettere e aprire a ventaglio le etichette per separarle. Allineare i bordi su una superficie piana.

Suggerimenti sull'utilizzo dei lucidi

- Nel pannello di controllo della stampante, impostare tipo, grana e grammatura della carta nel relativo menu Carta in modo che corrispondano ai lucidi caricati nel vassoio.
- Eseguire una stampa di prova con i lucidi che si intende utilizzare prima di acquistarne grandi quantità.
- Utilizzare i lucidi destinati esclusivamente all'uso con stampanti laser.
- Per evitare problemi di qualità di stampa, non lasciare impronte sui lucidi.
- Prima di caricare i lucidi, flettere e aprire a ventaglio i fogli per evitare che aderiscano l'uno all'altro.

Istruzioni relative alla carta

Caratteristiche della carta

Le caratteristiche della carta descritte di seguito determinano la qualità e la riuscita della stampa; è opportuno considerare questi fattori prima di eseguire la stampa:

Peso

I vassoi della stampante e l'alimentatore multiuso possono alimentare la carta con peso compreso tra 60 e 176 g/m² (16–47 libbre) a grana lunga. Il vassoio da 2100 fogli può alimentare automaticamente la carta con peso compreso tra 60 e 135 g/m² (16-36 libbre) a grana lunga. La carta con peso inferiore a 60 g/m² (16 libbre) non presenta lo spessore necessario per una corretta alimentazione e può causare inceppamenti.

Nota: La stampa su due lati è supportata su carta di peso compreso tra 60 e 176 g/m² (16–47 libbre).

Arricciamento

L'arricciamento è la tendenza della carta a curvarsi ai bordi. Un arricciamento eccessivo può causare problemi di alimentazione. La carta può arricciarsi dopo il passaggio nella stampante, dove è esposta ad alte temperature. La conservazione della carta fuori dalla confezione in condizioni di calore, freddo, umidità o assenza di umidità, anche sul vassoio, può favorirne l'arricciamento prima della stampa e causare problemi di alimentazione.

Levigatezza

La levigatezza della carta influisce direttamente sulla qualità di stampa. Se la carta è troppo ruvida, il toner non si fonde correttamente con la carta. Se la carta è troppo levigata, è possibile che si verifichino problemi di alimentazione o di qualità di stampa. Si consiglia di utilizzare sempre carta con valori di levigatezza compresi tra 100 e 300 punti Sheffield; tuttavia, un valore di levigatezza compreso tra 150 e 250 punti Sheffield produce la qualità di stampa migliore.

Contenuto di umidità

La quantità di umidità presente nella carta influisce sia sulla qualità di stampa che sulla corretta alimentazione. Lasciare la carta nella confezione originale finché non viene utilizzata. In questo modo, si limita l'esposizione della carta a variazioni di umidità che possono comprometterne le prestazioni.

Conservare la carta nella confezione originale nello stesso ambiente della stampante per 24 - 48 ore prima di eseguire delle stampe. Prolungare il periodo di tempo di alcuni giorni se l'ambiente di conservazione o di trasporto è molto diverso da quello della stampante. La carta spesso può richiedere un periodo di condizionamento più lungo.

Direzione della grana

La grana è l'allineamento delle fibre di carta in un foglio. La grana può essere *lunga*, se segue la lunghezza del foglio, oppure *corta*, se segue la larghezza.

Per la carta di peso compreso tra 60 e 176 g/m² (16–47 libbre), è consigliato il tipo a grana lunga.

Contenuto di fibre

Generalmente, la carta xerografica di qualità è interamente composta di pasta di legno sottoposta a trattamenti chimici. Ciò le conferisce un elevato livello di stabilità, che comporta un minor numero di problemi di alimentazione e offre una migliore qualità di stampa. La carta che contiene fibre come il cotone possiede caratteristiche che possono causare problemi di gestione della carta stessa.

Scelta della carta

L'uso della carta appropriata consente di prevenire gli inceppamenti e assicura una stampa senza problemi.

Per evitare inceppamenti della carta e una scarsa qualità di stampa:

- Utilizzare *sempre* carta nuova, senza difetti.
- Prima di caricare la carta, identificare il lato di stampa consigliato. In genere, questa informazione è riportata sulla confezione della carta.
- *Non* utilizzare carta tagliata o rifilata a mano.
- *Non* utilizzare contemporaneamente supporti di formato, tipo o peso diverso nello stesso vassoio; ciò potrebbe causare inceppamenti.
- *Non* utilizzare carta patinata, a meno che non sia appositamente concepita per la stampa elettrofotografica.

Scelta dei moduli prestampati e della carta intestata

Quando si scelgono i moduli prestampati e la carta intestata, attenersi alle seguenti istruzioni:

- Utilizzare la carta a grana lunga con peso compreso tra 60 e 90 g/m² (16-24 lb).
- Utilizzare solo moduli e carta intestata ottenuti con un processo di fotolitografia o di stampa a rilievo.
- Evitare tipi di carta con superfici ruvide o lavorate.

Utilizzare inchiostri che non risentano dell'eventuale presenza di resina nel toner. Tra gli inchiostri che soddisfano tali requisiti sono solitamente compresi gli inchiostri stabilizzati per ossidazione od oleosi ma non quelli al lattice.

In caso di dubbio, contattare il fornitore della carta.

Uso di carta riciclata e di altri tipi di carta da ufficio

Come azienda sensibile ai problemi ambientali, la società supporta l'uso di carta riciclata prodotta appositamente per l'uso con stampanti laser (elettrofotografiche).

Sebbene non sia possibile affermare che tutta la carta riciclata venga alimentata in modo adeguato, la società esegue regolari test sui tipi di carta che rappresentano tipi di carta riciclata per copiatrici in risette disponibili sul mercato globale. Questi test scientifici sono condotti con rigore e disciplina. Vengono presi in considerazione numerosi fattori sia separatamente che nel complesso, inclusi i seguenti elementi:

- Quantità di sostanze riciclate (la società esegue test fino al 100% del contenuto di sostanze riciclate).
- Condizioni di temperatura e umidità (le camere di prova simulano i diversi tipi di clima in tutto il mondo).
- Contenuto di umidità (i tipi di carta per uso professionale devono contenere un basso tasso di umidità: 4-5%).
- Resistenza alla flessione e un'adeguata rigidità indicano un'alimentazione ottimale nella stampante.
- Spessore (influisce sulla quantità di supporti che possono essere caricati in un vassoio)
- Ruvidezza della superficie (misurata in unità Sheffield, influisce sulla chiarezza di stampa e sulla corretta fusione del toner con la carta)
- Frizione della superficie (determina la facilità con cui possono essere separati i fogli)
- Grana e formazione (influiscono sull'arricciamento, che influenza anche il comportamento della carta quando passa all'interno della stampante)
- Luminosità e grana (aspetto esteriore)

I tipi di carta riciclata sono migliori rispetto ai precedenti, tuttavia, la quantità di contenuto riciclato in un tipo di carta influisce sul livello di controllo di sostanze estranee. Sebbene i tipi di carta riciclata siano un grande passo nella direzione di una stampa sensibile ai problemi ambientali, non sono perfetti. L'energia richiesta per sbiancare la carta e trattare gli additivi, ad esempio coloranti e "colla", spesso genera più emissioni di anidride carbonica rispetto alla normale produzione di carta. Tuttavia, l'uso di tipi di carta riciclata consente una migliore gestione delle risorse complessiva.

La società si occupa dell'uso responsabile di carta in generale basato sulle valutazioni del ciclo di vita dei suoi prodotti. Per una migliore comprensione dell'impatto delle stampanti sull'ambiente, la società ha commissionato una serie di valutazioni del ciclo di vita e ha rilevato che la carta è stata identificata come responsabile principale (fino all'80%) di emissioni di anidride carbonica durante l'intera vita utile di una periferica (dalla progettazione fino al limite massimo di utilizzo). Questo è dovuto ai processi di produzione che prevedono un uso intensivo di energia richiesti per produrre carta.

Pertanto, la società cerca di educare i clienti e i partner a ridurre al minimo l'impatto della carta. Utilizzare carta riciclata è un modo. Eliminare il consumo di carta eccessivo e non necessario è un altro. La società dispone di metodi e strumenti adeguati per aiutare i clienti a ridurre al minimo i materiali di scarto della stampa e della copia. Inoltre, la società incoraggia l'acquisto di carta dei fornitori che dimostrano il loro impegno nelle pratiche di forestazione sostenibile.

La società non sostiene fornitori specifici, sebbene venga mantenuto l'elenco di prodotti del convertitore per applicazioni speciali. Tuttavia, le seguenti linee guida per la scelta della carta consentiranno di ridurre l'impatto ambientale della stampa:

- 1 Ridurre al minimo il consumo di carta.
- 2 Essere selettivi in relazione all'origine della fibra di legno. Acquistare da fornitori che dispongono di certificazioni quali FSC (Forestry Stewardship Council) o PEFC (Program for the Endorsement of Forest Certification). Queste certificazioni garantiscono che il produttore di carta utilizza pasta di legno degli operatori del settore forestale che sfruttano pratiche di gestione e ripristino delle foreste sensibili ai problemi ambientali e sociali.
- 3 Scegliere la carta in base alle esigenze di stampa: carta certificata normale 75 o 80 g/m², carta meno pesante o carta riciclata.

Esempi di carta non adatta

I risultati dei test indicano che i seguenti tipi di carta sono a rischio per l'uso con stampanti laser:

- Carta sottoposta a trattamenti chimici utilizzati per eseguire copie senza carta carbone, detta anche *carta autocopiante*
- Carta prestampata con sostanze chimiche che potrebbero contaminare la stampante
- Carta prestampata che può alterarsi a causa della temperatura nell'unità di fusione della stampante
- Carta prestampata che richiede una registrazione (l'esatta indicazione sulla pagina) superiore a $\pm 2,3$ mm ($\pm 0,09$ pollici), ad esempio i moduli OCR (Optical Character Recognition). In alcuni casi, per stampare correttamente su questi moduli, è possibile regolare la registrazione mediante l'applicazione software).
- Carta patinata (di qualità cancellabile), carta sintetica, carta termica
- Carta con bordi irregolari, ruvida, arricciata o con superficie lavorata
- Carta riciclata non conforme allo standard europeo EN12281:2002
- Carta di grammatura inferiore a 60 g/m² (16 libbre)
- Moduli o documenti composti da più parti

Conservazione della carta

Le seguenti istruzioni per la conservazione della carta consentono di evitare eventuali inceppamenti e di mantenere la qualità di stampa a un livello elevato:

- Per ottenere risultati ottimali, conservare la carta in un ambiente con temperatura di 21°C (70°F) e con umidità relativa del 40%. La maggior parte dei produttori di etichette consiglia di stampare in un ambiente con temperatura compresa tra 18 e 24°C (tra 65 e 75°F) e con umidità relativa compresa tra il 40 e il 60%.
- Conservare la carta nelle apposite confezioni, su uno scaffale o un ripiano anziché sul pavimento.

- Conservare le singole confezioni su una superficie piana.
- Non poggiare nulla sopra le confezioni della carta.
- Rimuovere la carta dalla scatola o dalla confezione solo quando è il momento di caricarla nella stampante. La scatola e la confezione consentono di mantenere la carta pulita, asciutta e piatta.

Tipi, formati e pesi supportati

Le tabelle riportate di seguito forniscono informazioni sulle origini standard e opzionali e sui tipi di carta da esse supportati.

Nota: per i formati carta non in elenco, selezionare il formato *più grande* successivo disponibile nell'elenco.

Tipi e pesi di carta supportati dalla stampante

Il motore della stampante supporta carta con peso compreso tra 60 e 176 g/m² (16–47 libbre).

Tipo di carta	Vassoio da 550-fogli	Vassoio da 2100-fogli	Alimentatore & multiuso	Fronte/retro
Carta	✓	✓	✓	✓
Cartoncino	✓	x	✓	✓
Busta normale	✓	x	✓	x
Busta ruvida	✓	x	✓	x
Etichette di carta e in vinile	✓	x	✓	x
Etichette da farmacia	✓	x	✓	✓
Lucidi	✓	x	✓	x

Dimensioni carta supportate dalla stampante

Dimensione carta ¹	Dimensioni	Vassoio da 550 fogli standard o opzionale	Vassoio da 2100-fogli opzionale	Alimentatore & multiuso	Fronte/retro
A4	210 x 297 mm (8,3 x 11,7 pollici)	✓	✓	✓	✓
A5	148 x 210 mm (5,8 x 8,3 poll.)	✓	✓	✓	✓
A6	105 x 148 mm (4,1 x 5,8 pollici)	✓	x	✓	✓

¹ Se non è possibile impostare la dimensione carta predefinita preferita nel pannello di controllo della stampante, si possono scegliere dimensioni di carta comuni, che corrispondano alla posizione della guida della lunghezza nel vassoio, dal menu Dimensioni carta/Tipo. Se la dimensione carta non è disponibile, selezionare **Universale** o disattivare il rilevamento delle dimensioni vassoio. Per ulteriori informazioni, contattare il supporto tecnico.

² Per supportare l'opzione fronte/retro, la larghezza per la carta Universal deve rientrare nelle misure comprese tra 105 mm (4,13 pollici) e 216 mm (8,5 pollici.); la lunghezza per la carta Universal deve rientrare nelle misure comprese tra 148 mm (5,83 pollici) e 356 mm (14 pollici).

Dimensione carta ¹	Dimensioni	Vassoio da 550 fogli standard o opzionale	Vassoio da 2100-fogli opzionale	Alimentatore & multiuso	Fronte/retro
JIS B5	182 x 257 mm (7,2 x 10,1 pollici)	✓	X	✓	✓
Letter	216 x 279 mm (8,5 x 11 pollici)	✓	✓	✓	✓
Legal	216 x 356 mm (8,5 x 14 pollici)	✓	✓	✓	✓
Executive	184 x 267 mm (7,3 x 10,5 poll.)	✓	X	✓	✓
Oficio	216 x 340 mm (8,5 x 13,4 poll.)	✓	✓	✓	✓
Folio	216 x 330 mm (8,5 x 13 poll.)	✓	✓	✓	✓
Statement	140 x 216 mm (5,5 x 8,5 poll.)	✓	X	✓	✓
Universale²	Da 105 x 148 mm a 216 x 356 mm (da 4,13 x 5,83 poll. a 8,5 x 14 pollici)	✓	X	✓	✓
	Da 70 x 127 mm a 216 x 356 mm (da 2,76 x 5 a 8,5 x 14 poll.)	X	X	✓	X
Busta 7 3/4 (Monarch)	98 x 191 mm (3,9 x 7,5 poll.)	✓	X	✓	X
Busta 9	98 x 225 mm (3,9 x 8,9 poll.)	✓	X	✓	X
Busta 10	105 x 241 mm (4,1 x 9,5 poll.)	✓	X	✓	X
Busta DL	110 x 220 mm (4,3 x 8,7 pollici)	✓	X	✓	X
Busta C5	162 x 229 mm (6,38 x 9,01 pollici)	✓	X	✓	X
Busta B5	176 x 250 mm (6,93 x 9,84 pollici)	✓	X	✓	X
Altra busta	Da 98 x 162 mm (3,9 x 6,4 pollici) a 176 x 250 mm (6,9 x 9,8 pollici)	✓	X	✓	X

¹ Se non è possibile impostare la dimensione carta predefinita preferita nel pannello di controllo della stampante, si possono scegliere dimensioni di carta comuni, che corrispondano alla posizione della guida della lunghezza nel vassoio, dal menu Dimensioni carta/Tipo. Se la dimensione carta non è disponibile, selezionare **Universale** o disattivare il rilevamento delle dimensioni vassoio. Per ulteriori informazioni, contattare il supporto tecnico.

² Per supportare l'opzione fronte/retro, la larghezza per la carta Universal deve rientrare nelle misure comprese tra 105 mm (4,13 pollici) e 216 mm (8,5 pollici.); la lunghezza per la carta Universal deve rientrare nelle misure comprese tra 148 mm (5,83 pollici) e 356 mm (14 pollici).

Formati, tipi e pesi di carta supportati dai fascicolatori

Formati carta supportati

Dimensioni carta	Mailbox da 4-contenitori	Espansione di uscita ad alta capacità	Fascicolatore della cucitrice	Fascicolatore della cucitrice con perforazione
A6	✓	✓	X	X
A5	✓	✓	✓ ²	✓ ¹
JIS B5	✓	✓	✓ ¹	✓ ¹
Executive	✓	✓	✓ ¹	✓ ¹
Letter	✓	✓	✓	✓
A4	✓	✓	✓	✓
Legal	✓	✓	✓	✓ ¹
Folio	✓	✓	✓	✓ ¹
Statement	✓	✓	✓ ¹	✓ ¹
Universal	✓	✓	X	X
Buste	X	✓	X	X

¹ Il fascicolatore impila la carta ma non esegue alcuna cucitura o perforazione sulla carta.

² Il fascicolatore non esegue cuciture sulla carta se viene caricata prima con orientamento a bordo corto.

Tipi e pesi di carta supportati

Tipo di carta	Peso carta	Mailbox da 4-contenitori	Espansione di uscita ad alta capacità	Fascicolatore della cucitrice	Fascicolatore della cucitrice con perforazione
Carta normale	90 - 176 g/m ² (24 - 47 lb)	X	✓	X	X
	60 - 90 g/m ² (16 - 24 lb)	✓	✓	✓	✓
Biglietto d'auguri	163 g/m ² (110 lb)	X	✓	✓*	✓*
Lucido	146 g/m ² (39 lb)	X	✓	✓*	✓*
Riciclata	90 - 176 g/m ² (24 - 47 lb)	X	✓	X	X
	60 - 90 g/m ² (16 - 24 lb)	✓	✓	✓	✓

* Il fascicolatore impila la carta ma non esegue alcuna cucitura o perforazione sulla carta.

Tipo di carta	Peso carta	Mailbox da 4-contenitori	Espansione di uscita ad alta capacità	Fascicolatore della cucitrice	Fascicolatore della cucitrice con perforazione
Etichette di carta	180 g/m ² (48 lb)	X	✓	X	X
Etichetta vinilica	300 g/m ² (92 lb)	X	✓	X	X
Dual web e integrata	180 g/m ² (48 lb)	X	✓	X	X
In poliestere	220 g/m ² (59 lb)	X	✓	X	X
Carta di qualità	90 - 176 g/m ² (24 - 47 lb)	X	✓	X	X
	60 - 90 g/m ² (16 - 24 lb)	✓	✓	✓	✓
Busta	105 g/m ² (28 lb)	X	✓	X	X
Intestata	90 - 176 g/m ² (24 - 47 lb)	X	✓	X	X
	60 - 90 g/m ² (16 - 24 lb)	✓	✓	✓	✓
Prestampata	90 - 176 g/m ² (24 - 47 lb)	X	✓	X	X
	60 - 90 g/m ² (16 - 24 lb)	✓	✓	✓	✓
Carta colorata	90 - 176 g/m ² (24 - 47 lb)	X	✓	X	X
	60 - 90 g/m ² (16 - 24 lb)	✓	✓	✓	✓

* Il fascicolatore impila la carta ma non esegue alcuna cucitura o perforazione sulla carta.

Stampa...

Stampa di un documento

Stampa di un documento

- 1 Nel menu Carta del pannello di controllo della stampante, impostare il tipo e il formato carta e in modo che corrispondano alla carta caricata.
- 2 Avviare il processo di stampa:

Per utenti di Windows

- a Con il documento aperto, fare clic su **Archivio >Stampa**.
- b Fare clic su **Proprietà, Preferenze, Opzioni o Imposta**.
- c Regolare le impostazioni se necessario.
- d Fare clic su **OK >Stampa**.

Per utenti di Macintosh

- a Se necessario, personalizzare le impostazioni nella finestra di dialogo Impostazioni pagina:
 - 1 Con un documento aperto, scegliere **File >Impostazioni pagina**.
 - 2 Scegliere le dimensioni della carta o creare dimensioni personalizzate che corrispondano alla carta caricata.
 - 3 Fare clic su **OK**.
 - b Se necessario, personalizzare le impostazioni nella finestra di dialogo Impostazioni pagina:
 - 1 Con un documento aperto, selezionare **File >Stampa**.
Se necessario, fare clic sul triangolo di apertura per visualizzare altre opzioni.
 - 2 Se necessario, dalla finestra di dialogo Stampa e dai menu a comparsa, regolare le impostazioni.
Nota: per stampare su carta di un tipo specifico, regolare le impostazioni del tipo di carta in modo che corrispondano alla carta caricata oppure selezionare l'alimentatore o il vassoio appropriato.
- 3 Fare clic su **Stampa**.

Regolazione dell'intensità del toner

Uso di Embedded Web Server

- 1 Aprire un browser Web e immettere l'indirizzo IP della stampante nel relativo campo.

Note:

- Visualizzare l'indirizzo IP della stampante nella sezione TCP/IP del menu Rete/Porte. L'indirizzo IP è composto da quattro serie di numeri separati da punti, ad esempio 123,123.123,123.
- Se si utilizza un server proxy, disattivarlo temporaneamente per caricare correttamente la pagina Web.

- 2 Fare clic su **Impostazioni >Impostazioni di stampa >Menu Qualità >Intensità toner**.
- 3 Regolare l'intensità del toner, quindi fare clic su **Invia**.

Uso del pannello di controllo della stampante

1 Sul pannello di controllo della stampante, visualizzare:

 > Impostazioni >  > Impostazioni di stampa >  > Menu Qualità >  > Intensità toner

2 Regolare l'intensità del toner, quindi premere .

Stampa da un'unità flash USB

Unità flash e tipi di file supportati

Note:

- Le unità flash USB ad alta velocità devono supportare lo standard Full-Speed. Le periferiche USB a bassa velocità non sono supportate.
- È necessario che le unità flash USB supportino il file system FAT (File Allocation Table). I dispositivi formattati con NTFS (New Technology File System) o qualsiasi altro tipo di file system non sono supportati.

Unità flash consigliate	Tipo file
<p>Esistono diverse unità Flash USB testate e approvate per l'uso con la stampante. Per ulteriori informazioni, vedere http://support.dell.com.</p>	<p>Documenti:</p> <ul style="list-style-type: none"> • .pdf • .xps <p>Immagini:</p> <ul style="list-style-type: none"> • .dcx • .gif • .jpeg o .jpg • .bmp • .pcx • .tiff o .tif • .png • .fls

Stampa da un'unità flash USB

Note:

- Prima di stampare un file .pdf cifrato, verrà richiesto di immettere la password del file nel pannello di controllo della stampante.
- Non è possibile stampare file per i quali non si possiedono autorizzazioni di stampa.

1 Inserire un'unità flash USB nella porta USB.



Note:

- Quando un'unità flash viene installata, l'icona dell'unità flash viene visualizzata sul pannello di controllo della stampante e nell'icona dei processi in attesa.
- Se si inserisce l'unità flash USB quando la stampante richiede un intervento, ad esempio quando si è verificato un inceppamento, tale unità flash viene ignorata.
- Se si inserisce l'unità flash quando la stampante elabora altri processi di stampa, viene visualizzato il messaggio **Occupata**. Dopo l'elaborazione degli altri processi, è possibile che sia necessario visualizzare l'elenco dei processi in attesa per stampare documenti dall'unità flash.

Avvertenza — Danno potenziale: non toccare la stampante o l'unità flash nell'area mostrata durante la stampa, la lettura o la scrittura da un dispositivo di memoria. Potrebbe verificarsi una perdita di dati.



- 2 Dal pannello di controllo della stampante, selezionare il documento che si desidera stampare.
- 3 Premere il pulsante freccia a sinistra o a destra per specificare il numero di copie da stampare, quindi premere **OK**.

Note:

- Non rimuovere l'unità flash USB dalla porta USB fino al termine della stampa.
- Se si lascia l'unità flash nella stampante dopo essere usciti dalla schermata iniziale del menu USB, accedere ai processi in attesa dal pannello di controllo della stampante per stampare i file dall'unità flash.

Stampa dei processi riservati e in attesa

Memorizzazione di processi di stampa nella stampante

- 1 Sul pannello di controllo della stampante, visualizzare:

> **Impostazioni** > **OK** > **Protezione** > **OK** > **Stampa riservata** > selezionare il tipo di processo di stampa

Tipo di processo di stampa	Descrizione
Max tentativi PIN errato	Limita il numero di tentativi consentiti per l'immissione del codice PIN. Nota: Una volta raggiunto il limite specificato, i processi di stampa associati al nome utente e al PIN vengono eliminati.
Scadenza processo riservato	Consente di conservare processi di stampa nel computer fino a quando viene inserito il PIN dal pannello di controllo della stampante. Nota: Il PIN è impostato dal computer. Deve essere composto di quattro cifre comprese tra 0 e 9.

Note:

- I processi di stampa di tipo Riservato, Verifica stampa, Posponi stampa e Ripeti stampa possono essere eliminati se la memoria della stampante deve essere liberata per elaborare altri processi in attesa.
- È possibile impostare la stampante in modo da memorizzare i processi di stampa fino a quando non vengono avviati manualmente dal pannello di controllo della stampante.
- Tutti i processi di stampa che è possibile avviare dalla stampante vengono definiti *processi in attesa*.

Tipo di processo di stampa	Descrizione
Ripeti scadenza processo	Consente di stampare e conservare i processi di stampa nella memoria della stampante per una successiva ristampa.
Verifica scadenza processo	Consente di stampare una copia di un processo di stampa mentre la stampante conserva in memoria le copie rimanenti. In tal modo, è possibile esaminare la prima copia e determinare se la qualità è soddisfacente. Una volta stampate tutte le copie, il processo di stampa viene automaticamente eliminato dalla memoria.
Posponi scadenza processo	Consente di memorizzare processi di stampa da eseguire in un secondo momento. I processi di stampa vengono conservati in memoria finché non vengono eliminati dal menu Processi in attesa.
Note: <ul style="list-style-type: none"> • I processi di stampa di tipo Riservato, Verifica stampa, Posponi stampa e Ripeti stampa possono essere eliminati se la memoria della stampante deve essere liberata per elaborare altri processi in attesa. • È possibile impostare la stampante in modo da memorizzare i processi di stampa fino a quando non vengono avviati manualmente dal pannello di controllo della stampante. • Tutti i processi di stampa che è possibile avviare dalla stampante vengono definiti <i>processi in attesa</i>. 	

2 Premere .

Stampa di processi riservati e in attesa

Nota: I processi di tipo Riservato e Verifica stampa vengono eliminati automaticamente dalla memoria dopo la stampa. I processi di tipo Ripeti stampa e Posponi stampa vengono conservati nella memoria della stampante finché non vengono eliminati dall'utente.

Per utenti di Windows

- 1 Con il documento aperto, fare clic su **Archivio >Stampa**.
- 2 Fare clic su **Proprietà, Preferenze, Opzioni** o **Imposta**.
- 3 Fare clic su **Stampa e mantieni**.
- 4 Selezionare il tipo di processo di stampa (Riservato, Ripeti stampa, Posponi stampa o Verifica stampa), quindi assegnare un nome utente. Se si tratta di un processo di stampa riservato, immettere anche un codice PIN a quattro cifre.
- 5 Fare clic su **OK** o **Stampa**.
- 6 Rilasciare il processo di stampa dal pannello di controllo della stampante.
 - In caso di processi di stampa riservati, selezionare:

Processi in attesa > selezionare il nome utente > **Processi riservati** > immettere il PIN > selezionare il processo di stampa > specificare il numero di copie > **Stampa**
 - In caso di altri processi di stampa, selezionare:

Processi in attesa > selezionare il nome utente > selezionare il processo di stampa > specificare il numero di copie > **Stampa**.





Per utenti di Macintosh

- 1 Con un documento aperto, selezionare **File >Stampa**.
Se necessario, fare clic sul triangolo di apertura per visualizzare altre opzioni.
- 2 Dalle opzioni di stampa o dal menu a comparsa Copie e Pagine, selezionare **Indirizzamento processo**.
- 3 Selezionare il tipo di processo di stampa (Riservato, Ripeti stampa, Posponi stampa o Verifica stampa), quindi assegnare un nome utente. Se si tratta di un processo di stampa riservato, immettere anche un codice PIN a quattro cifre.
- 4 Fare clic su **OK** o **Stampa**.
- 5 Rilasciare il processo di stampa dal pannello di controllo della stampante:
 - In caso di processi di stampa riservati, selezionare:
Processi in attesa > selezionare il nome utente > **Processi riservati** > immettere il PIN > selezionare il processo di stampa > specificare il numero di copie > **Stampa**
 - In caso di altri processi di stampa, selezionare:
Processi in attesa > selezionare il nome utente > selezionare il processo di stampa > specificare il numero di copie > **Stampa**.

Stampa di pagine di informazione

Per ulteriori informazioni sulla stampa di pagine di informazioni, vedere "Stampa della pagina delle impostazioni dei menu" a pagina 43 e "Stampa di una pagina delle impostazioni di rete" a pagina 44.

Stampa di un elenco esempi di font

- 1 Sul pannello di controllo della stampante, visualizzare:
 > **Impostazioni** >  > **Rapporti** >  > **Stampa font**
- 2 Premere il pulsante freccia su o giù per selezionare l'impostazione di font.
- 3 Premere .

Nota: i font PPDS vengono visualizzati quando il flusso di dati PPDS è attivato.

L'elenco di directory mostra tuttStampa di un elenco di directory

Sul pannello di controllo della stampante, visualizzare:

 > **Impostazioni** > **Rapporti** >  > **Stampa directory** > 

Nota: La voce di menu Stampa directory viene visualizzata solo quando è installata una scheda opzionale flash o un disco fisso della stampante.

Annullamento di un processo di stampa

Annullamento di un processo di stampa dal pannello di controllo della stampante

Dal pannello di controllo della stampante, premere  > .

Annullamento di un processo di stampa dal computer

Per gli utenti Windows

- 1 Aprire la cartella delle stampanti.
 - a Fare clic su  oppure su **Start** e quindi fare clic su **Esegui**.
 - b Nella finestra di dialogo di avvio della ricerca o di esecuzione, immettere **control printers**.
 - c Premere **Invio** o fare clic su **OK**.
- 2 Fare doppio clic sull'icona della stampante.
- 3 Scegliere il processo di stampa che si desidera annullare.
- 4 Fare clic su **Elimina**.

Per gli utenti Macintosh

- 1 Dal menu Apple, selezionare una delle seguenti opzioni:
 - **Preferenze di Sistema >Stampa e Scansione >** selezionare una stampante **>Apri coda di stampa**
 - **Preferenze di Sistema >Stampa e Fax >** selezionare una stampante **>Apri coda di stampa**
- 2 Nella finestra della stampante, selezionare il processo di stampa che si desidera annullare, quindi fare clic su **Elimina**.

Informazioni sui menu della stampante

Elenco dei menu

Menu Carta	Report	Rete/Porte	
origine predefinita	Pagina impostazioni menu	NIC attiva	
dimensioni/tipo carta	Statistiche periferica	Rete standard ²	
configura MU	Test cucitrice	USB Standard	
sostituisci dimensioni	Pagina delle impostazioni di rete ¹	Parallela [x]	
Grana carta	Elenco profili	Seriale [x]	
Peso carta	Stampa font	Configurazione SMTP	
caricamento carta	Stampa directory		
tipi personalizzati	Report risorse		
Impostazione universale			
Installaz. raccogliore			
Protezione	Impostazioni	?	
Impostazioni di sicurezza varie ³	Impostazioni generali	Stampa tutte le guide	
Stampa riservata	Menu Unità flash USB	Qualità stampa	
Registro controllo protezione	Impostazioni di stampa	Guida alla stampa	
Imposta data e ora		Guida ai difetti di stampa	
		Guida informativa	

¹ In base alle impostazioni della stampante, questa voce di menu viene visualizzata come Pagina impostazioni di rete o come Pagina impostazioni rete [x].

² A seconda delle impostazioni della stampante, questa voce di menu viene visualizzata come Rete standard o Rete [x].

Menu Carta

origine predefinita, menu

Utilizzare	Per
origine predefinita Vassoio [x] il tipo di carta Carta manuale Busta manuale	Consente di impostare un'origine carta predefinita per tutti i processi di stampa. Note: <ul style="list-style-type: none"> • Vassoio 1 (vassoio standard) è l'impostazione predefinita di fabbrica. • Dal menu Carta, impostare l'opzione Configura MU su "Cassetto" affinché Alimentatore multiuso venga visualizzato come impostazione di menu. • Se due vassoi contengono carta dello stesso formato e tipo e i vassoi hanno le stesse impostazioni, i vassoi vengono automaticamente collegati. Quando un vassoio si svuota, il processo viene stampato dal vassoio collegato.

menu Dimensioni carta e Tipo di carta

Utilizzare	Per
<p>Dimensioni vassoio [x]</p> <ul style="list-style-type: none"> A4 A5 A6 JIS-B5 Letter Legal Executive Oficio (Messico) Folio Statement Universal Busta 7 3/4 Busta 9 Busta 10 Busta DL Busta C5 Busta B5 Altre buste 	<p>Specificare il formato carta caricato in ciascun vassoio.</p> <p>Note:</p> <ul style="list-style-type: none"> • Letter è l'impostazione predefinita di fabbrica USA. A4 è l'impostazione predefinita di fabbrica internazionale. • Se due vassoi contengono carta dello stesso formato e tipo e i vassoi hanno le stesse impostazioni, i vassoi vengono automaticamente collegati. Anche l'alimentatore multiuso può essere collegato. Quando un vassoio si svuota, il processo viene stampato dal vassoio collegato. • Il formato carta A6 viene supportato solo nel vassoio 1 e nell'alimentatore multiuso.
<p>Tipo vassoio [x]</p> <ul style="list-style-type: none"> Carta normale Biglietto d'auguri Lucido Riciclata Etichette Etichetta vinilica Carta di qualità Busta Busta ruvida Intestata Prestampata Carta colorata Carta leggera Carta leggera Ruvida/cotone Personalizzata tipo [x] 	<p>Specificare il tipo di carta caricata in ogni vassoio.</p> <p>Note:</p> <ul style="list-style-type: none"> • Carta normale è l'impostazione predefinita di fabbrica per il Vassoio 1. Tipo personalizzato [x] è l'impostazione predefinita di fabbrica per tutti gli altri vassoi. • Se disponibile, verrà visualizzato un nome definito dall'utente al posto di Personalizzata tipo [x]. • Utilizzare questo menu per configurare il collegamento automatico del vassoio.
<p>Nota: in questo menu sono riportati solo i vassoi e gli alimentatori installati.</p>	

Utilizzare	Per
<p>Dimens. al. multiuso</p> <ul style="list-style-type: none"> A4 A5 A6 JISB5 Letter Legal Executive Oficio (Messico) Folio Statement Universal Busta 7 3/4 Busta 9 Busta 10 Busta DL Busta C5 Busta B5 Altre buste 	<p>Specificare il formato della carta caricata nell'alimentatore multiuso.</p> <p>Note:</p> <ul style="list-style-type: none"> • Letter è l'impostazione predefinita di fabbrica USA. A4 è l'impostazione predefinita di fabbrica internazionale. • Nel menu Carta, impostare l'opzione Configura MU su "Cassetto" per visualizzare Dimens. al. multiuso come voce di menu. • L'alimentatore multiuso non rileva automaticamente il formato della carta. Assicurarsi di impostare il formato carta appropriato.
<p>Tipo alimentatore MU</p> <ul style="list-style-type: none"> Carta normale Biglietto d'auguri Lucido Riciclata Etichette Etichetta vinilica Carta di qualità Busta Busta ruvida Intestata Prestampata Carta colorata Carta leggera Carta leggera Ruvida/cotone Personalizzata tipo [x] 	<p>Specificare il tipo di carta caricata nell'alimentatore multiuso.</p> <p>Note:</p> <ul style="list-style-type: none"> • Carta normale è l'impostazione predefinita di fabbrica. • Nel menu Carta, impostare l'opzione Configura su "Cassetto" per visualizzare Tipo alimentatore MU come voce di menu.
<p>Nota: in questo menu sono riportati solo i vassoi e gli alimentatori installati.</p>	

Utilizzare	Per
<p>Dimensioni carta manuale</p> <ul style="list-style-type: none"> A4 A5 A6 JISB5 Letter Legal Executive Oficio (Messico) Folio Statement Universal 	<p>Specificare il formato della carta caricata manualmente.</p> <p>Nota: Letter è l'impostazione predefinita di fabbrica USA. A4 è l'impostazione predefinita di fabbrica internazionale.</p>
<p>Tipo carta manuale</p> <ul style="list-style-type: none"> Carta normale Biglietto d'auguri Lucido Riciclata Etichette Etichetta vinilica Carta di qualità Intestata Prestampata Carta colorata Carta leggera Carta leggera Ruvida/cotone Personalizzata tipo [x] 	<p>Specificare il tipo di carta caricata manualmente.</p> <p>Note:</p> <ul style="list-style-type: none"> • Carta normale è l'impostazione predefinita di fabbrica. • Nel menu Carta, impostare l'opzione Configura MU su "Manuale" per visualizzare Tipo carta manuale come voce di menu.
<p>Dimensioni busta manuale</p> <ul style="list-style-type: none"> Busta 7 3/4 Busta 9 Busta 10 Busta DL Busta C5 Busta B5 Altre buste 	<p>Specificare il formato della busta caricata manualmente.</p> <p>Nota: Busta 10 è l'impostazione predefinita di fabbrica USA. Busta DL è l'impostazione predefinita di fabbrica internazionale.</p>
<p>Tipo busta manuale</p> <ul style="list-style-type: none"> Busta Busta ruvida Personalizzata tipo [x] 	<p>Specificare il formato di busta caricata manualmente.</p> <p>Nota: Busta è l'impostazione predefinita di fabbrica.</p>
<p>Nota: in questo menu sono riportati solo i vassoi e gli alimentatori installati.</p>	

Menu Configura MU

Utilizzare	Per
Configura alimentatore multiuso Cassetta Manuale Primo	Determinare quando la stampante deve selezionare la carta dall'alimentatore multiuso. Note: <ul style="list-style-type: none"> • Cassetto è l'impostazione predefinita di fabbrica. L'impostazione Cassetto consente di configurare l'alimentatore multiuso come origine carta automatica. • Manuale imposta l'alimentatore multiuso solo per processi di stampa ad alimentazione manuale. • First (Principale) configura l'alimentatore multiuso come origine carta principale.

Menu Sostituisci dimensioni

Utilizzare	Per
Sostituisci dimensioni Disatt. Dichiarazione/A5 Letter/A4 Intero elenco	Sostituire con un formato di carta specificato qualora il formato richiesto non sia disponibile. Note: <ul style="list-style-type: none"> • Intero elenco è l'impostazione di fabbrica predefinita. Sono consentite tutte le sostituzioni disponibili. • Disatt. indica che non sono consentite sostituzioni del formato. • L'impostazione di un formato sostitutivo consente di continuare un processo di stampa evitando di visualizzare il messaggio Cambiare carta.

Grana carta, menu

Utilizzare	Per
Grana carta normale Levigata Normale Ruvida	Specificare la grana relativa della carta normale caricata in un vassoio specifico. Nota: Normale è l'impostazione predefinita di fabbrica.
Grana cartoncino Levigata Normale Ruvida	Specificare la grana relativa del cartoncino caricato in un vassoio specifico. Note: <ul style="list-style-type: none"> • Normale è l'impostazione predefinita di fabbrica. • Queste opzioni vengono visualizzate solo se il cartoncino è supportato.
Grana lucidi Levigata Normale Ruvida	Specificare la grana relativa dei lucidi caricati in un vassoio specifico. Nota: Normale è l'impostazione predefinita di fabbrica.
Grana carta riciclata Levigata Normale Ruvida	Specificare la grana relativa della carta riciclata caricata in un vassoio specifico. Nota: Normale è l'impostazione predefinita di fabbrica.
Grana etichette Levigata Normale Ruvida	Specificare la grana relativa delle etichette caricate in un vassoio specifico. Nota: Normale è l'impostazione predefinita di fabbrica.

Utilizzare	Per
Grana et. viniliche Levigata Normale Ruvida	Specificare la grana relativa delle etichette in vinile caricate in un vassoio specifico. Nota: Normale è l'impostazione predefinita di fabbrica.
Grana carta qual. Levigata Normale Ruvida	Specificare la grana relativa della carta di qualità caricata in un vassoio specifico. Nota: Ruvida è l'impostazione predefinita di fabbrica.
Grana buste Levigata Normale Ruvida	Specificare la grana relativa delle buste caricate in un vassoio specifico. Nota: Normale è l'impostazione predefinita di fabbrica.
Grana buste ruvide Ruvida	Specificare la grana relativa delle buste ruvide caricate in un vassoio specifico. Nota: Ruvida è l'impostazione predefinita di fabbrica.
Grana carta intestata Levigata Normale Ruvida	Specificare la grana relativa della carta intestata caricata in un vassoio specifico. Nota: Normale è l'impostazione predefinita di fabbrica.
Grana carta prestampata Levigata Normale Ruvida	Specificare la grana relativa della carta prestampata caricata in un vassoio specifico. Nota: Normale è l'impostazione predefinita di fabbrica.
Grana c. colorata Levigata Normale Ruvida	Specificare la grana relativa della carta colorata caricata in un vassoio specifico. Nota: Normale è l'impostazione predefinita di fabbrica.
Grana leggera Levigata Normale Ruvida	Specificare la grana relativa della carta leggera caricata in un vassoio specifico. Nota: Normale è l'impostazione predefinita di fabbrica.
Grana pesante Levigata Normale Ruvida	Specificare la grana relativa della carta pesante caricata in un vassoio specifico. Nota: Normale è l'impostazione predefinita di fabbrica.
Grana carta cot./ruv. Ruvida	Specificare la grana relativa della carta cotone o ruvida caricata in un vassoio specifico. Nota: Ruvida è l'impostazione predefinita di fabbrica.
Grana carta person. [x] Levigata Normale Ruvida	Specificare la grana relativa della carta personalizzata caricata in un vassoio specifico. Nota: Normale è l'impostazione predefinita di fabbrica.

menu Peso carta

Utilizzare	Per
Peso carta normale Leggera Normale Spessa	Specificare il peso relativo della carta normale caricata. Nota: Normale è l'impostazione predefinita di fabbrica.
Peso cartoncino Leggera Normale Spessa	Specificare il peso del cartoncino caricato. Nota: Normale è l'impostazione predefinita di fabbrica.
Peso lucidi Leggera Normale Spessa	Specificare il peso relativo dei lucidi caricati. Nota: Normale è l'impostazione predefinita di fabbrica.
Peso carta riciclata Leggera Normale Spessa	Specificare il peso relativo della carta riciclata caricata. Nota: Normale è l'impostazione predefinita di fabbrica.
Peso etichette Leggera Normale Spessa	Specificare il peso relativo delle etichette caricate. Nota: Normale è l'impostazione predefinita di fabbrica.
Peso etichette viniliche Leggera Normale Spessa	Specificare il peso relativo delle etichette viniliche caricate. Nota: Normale è l'impostazione predefinita di fabbrica.
Peso carta di qualità Leggera Normale Spessa	Specificare il peso relativo della carta di qualità caricata. Nota: Normale è l'impostazione predefinita di fabbrica.
Peso busta Leggera Normale Spessa	Specificare il peso relativo delle buste caricate. Nota: Normale è l'impostazione predefinita di fabbrica.
Peso busta ruvida Leggera Normale Spessa	Specificare il peso relativo delle buste ruvide caricate. Nota: Normale è l'impostazione predefinita di fabbrica.
Peso carta intestata Leggera Normale Spessa	Specificare il peso relativo della carta intestata caricata. Nota: Normale è l'impostazione predefinita di fabbrica.

Utilizzare	Per
Peso carta prestamp. Leggera Normale Spessa	Specificare il peso relativo della carta prestampata caricata. Nota: Normale è l'impostazione predefinita di fabbrica.
Peso carta colorata Leggera Normale Spessa	Specificare il peso relativo della carta colorata caricata. Nota: Normale è l'impostazione predefinita di fabbrica.
Peso carta leggera Leggera	Specificare che il peso della carta caricata è leggero.
Peso carta pesante Spessa	Specificare che il peso della carta caricata è pesante.
Peso carta-cotone/ruvida Leggera Normale Spessa	Specificare il peso relativo della carta cotone o ruvida caricata. Nota: Normale è l'impostazione predefinita di fabbrica.
Peso carta personal.[x] Leggera Normale Spessa	Specificare il peso relativo della carta personalizzata caricata. Note: <ul style="list-style-type: none"> • Normale è l'impostazione predefinita di fabbrica. • Le opzioni vengono visualizzate solo se il tipo personalizzato è supportato.

Caricamento carta, menu

Utilizzare	Per
Caricam. cartoncino Fronte/retro Disattivato	Determinare e impostare la stampa fronte/retro per tutti i processi che specificano Cartoncino come tipo di carta.
Caricam. c. riciclata Fronte/retro Disattivato	Determinare e impostare la stampa fronte/retro per tutti i processi che specificano Riciclata come tipo di carta.
Caricamento etichette Fronte/retro Disattivato	Determinare e impostare la stampa fronte/retro per tutti i processi che specificano Etichette come tipo di carta.
Caricamento etichette viniliche Fronte/retro Disattivato	Determinare e impostare la stampa fronte/retro per tutti i processi che specificano Etichette in vinile come tipo di carta.
Note: <ul style="list-style-type: none"> • Disattivato è il valore predefinito di fabbrica per tutte le selezioni del menu Caricamento carta. • Fronte/retro consente di impostare la stampante per la stampa fronte/retro per tutti i processi di stampa, a meno che non venga selezionata l'opzione per la stampa su un lato nella finestra di dialogo Proprietà di stampa o nella finestra di dialogo Stampa, a seconda del sistema operativo in uso. 	

Utilizzare	Per
Caricam. carta qual. Fronte/retro Disattivato	Determinare e impostare la stampa fronte/retro per tutti i processi che specificano Carta di qualità come tipo di carta.
Caricam. carta intest. Fronte/retro Disattivato	Determinare e impostare la stampa fronte/retro per tutti i processi che specificano Intestata come tipo di carta.
Caricamento carta prestampata Fronte/retro Disattivato	Determinare e impostare la stampa fronte/retro per tutti i processi che specificano Prestampata come tipo di carta.
Caric. c. colorata Fronte/retro Disattivato	Determinare e impostare la stampa fronte/retro per tutti i processi che specificano A colori come tipo di carta.
Caric. c. leggera Fronte/retro Disattivato	Determinare e impostare la stampa fronte/retro per tutti i processi che specificano Leggera come tipo di carta.
Caric. c. pesante Fronte/retro Disattivato	Determinare e impostare la stampa fronte/retro per tutti i processi che specificano Spessa come tipo di carta.
Caricam. carta cot./ruv. Fronte/retro Disattivato	Determinare e impostare la stampa fronte/retro per tutti i processi che specificano Ruvida/cotone come tipo di carta.
Caricamento carta personalizzata [x] Fronte/retro Disattivato	Determinare e impostare la stampa fronte/retro per tutti i processi che specificano C. person. [x] come tipo di carta. Nota: Caricamento carta personalizzata [x] è disponibile solo se è supportato il tipo personalizzato.
Note:	
<ul style="list-style-type: none"> • Disattivato è il valore predefinito di fabbrica per tutte le selezioni del menu Caricamento carta. • Fronte/retro consente di impostare la stampante per la stampa fronte/retro per tutti i processi di stampa, a meno che non venga selezionata l'opzione per la stampa su un lato nella finestra di dialogo Proprietà di stampa o nella finestra di dialogo Stampa, a seconda del sistema operativo in uso. 	

menu Tipi personalizzati

Utilizzare	Per
Personalizzata tipo [x] Carta Biglietto d'auguri Lucido Ruvida/cotone Etichette Busta	Associare un tipo di carta o di supporto speciale al nome di un tipo personalizzato predefinito o a un nome personalizzato definito dall'utente, creato in Embedded Web Server. Note: <ul style="list-style-type: none"> • Carta è l'impostazione predefinita di fabbrica. • È necessario che il tipo di supporti personalizzati siano supportati dal vassoio selezionato o dall'alimentatore multiuso, per eseguire la stampa da quell'origine.

Utilizzare	Per
Riciclata Carta Biglietto d'auguri Lucido Ruvida/cotone Etichette Busta	Specificare un tipo di carta quando l'impostazione Riciclata è selezionata in altri menu. Note: <ul style="list-style-type: none"> • Carta è l'impostazione predefinita di fabbrica. • È necessario che il tipo di supporti personalizzati siano supportati dal vassoio selezionato o dall'alimentatore multiuso, per eseguire la stampa da quell'origine.

Menu Impostazione Universale

Utilizzare	Per
Unità di misura Pollici Millimetri	Identificare le unità di misura. Note: <ul style="list-style-type: none"> • Pollici è l'impostazione predefinita di fabbrica USA. • Millimetri è l'impostazione predefinita di fabbrica internazionale.
Larghezza verticale 3 - 8,5 pollici 76 - 216 mm	Impostare la larghezza verticale. Note: <ul style="list-style-type: none"> • Se la larghezza supera il limite massimo, la stampante utilizza il valore massimo consentito. • 8,5 pollici l'impostazione predefinita di fabbrica USA. La larghezza può essere aumentata con incrementi di 0.01 in. (0,254 mm). • 216 mm è l'impostazione predefinita di fabbrica internazionale. La larghezza può essere aumentata con incrementi di 1 mm (0.04 in.).
Altezza verticale 3 - 14,17 pollici 76 - 360 mm	Impostare l'altezza verticale. Note: <ul style="list-style-type: none"> • Se l'altezza supera il limite massimo, la stampante utilizza il valore massimo consentito. • 14 pollici è l'impostazione predefinita di fabbrica USA. L'altezza può essere aumentata con incrementi di 0.01 in. (0,254 mm). • 356 mm è l'impostazione predefinita di fabbrica internazionale. L'altezza può essere aumentata con incrementi di 1 mm (0.04 in.).
Direzione alimentaz. Lato corto Lato lungo	Specificare la direzione di alimentazione se la carta può essere caricata in entrambe le direzioni. Note: <ul style="list-style-type: none"> • Bordo corto è l'impostazione predefinita di fabbrica. • L'opzione Lato lungo viene visualizzata solo se il bordo più lungo è inferiore alla larghezza massima supportata nel vassoio.

Menu Installaz. raccoglitore

Utilizzare	Per
Racc. di uscita Standard Bin Raccoglitore [x]	Specificare il raccoglitore predefinito. Note: <ul style="list-style-type: none"> • Se viene assegnato lo stesso nome a più raccoglitori, il nome verrà visualizzato una sola volta nel menu. • Raccoglitore standard è l'impostazione predefinita di fabbrica.
Configura raccoglitore Mailbox Collegamento Eccedenza posta Collegam. opzionale Assegnamento tipo	Specificare le opzioni di configurazione per i raccoglitori. Note: <ul style="list-style-type: none"> • Mailbox è l'impostazione predefinita di fabbrica. Con questa impostazione ciascun raccoglitore è considerato come una mailbox separata. • L'impostazione Collegamento consente di configurare tutti i raccoglitori disponibili come un unico raccoglitore grande. • L'impostazione Eccedenza posta consente di configurare ciascun raccoglitore come una mailbox separata. • L'impostazione Collegam. opzionale consente di collegare tutti i raccoglitori disponibili, eccetto quello standard, e viene visualizzata solo quando sono installati almeno due raccoglitori opzionali. • L'impostazione Assegnamento tipo assegna ciascun tipo di carta a un raccoglitore o insieme di raccoglitori collegati. • I raccoglitori ai quali è assegnato lo stesso nome vengono collegati automaticamente, a meno che non sia selezionato Collegam. opzionale.
Raccoglitore eccedenza Standard Bin Raccoglitore [x]	Specificare un raccoglitore alternativo quando un raccoglitore designato è pieno. Note: <ul style="list-style-type: none"> • Raccoglitore standard è l'impostazione predefinita di fabbrica. • Se viene assegnato lo stesso nome a più raccoglitori, il nome verrà visualizzato una sola volta nell'elenco dei raccoglitori. • [x] può essere un numero qualsiasi compreso tra 1 e 12 se sono installati i raccoglitori opzionali appropriati.

Utilizzare	Per
Assegna tipo/raccogl. Raccogl. carta norm. Raccogl. cartoncino Raccoglitore lucidi Raccogl. riciclata Raccogl. etichette Raccogl. etichette viniliche Racc. carta di qualità Raccogl. buste Raccogl. buste ruvide Raccogl. carta intest. Raccogl. carta prest. Raccogl. carta color. Raccogl. carta leggera Raccogl. carta pesante Racc. ruvida/cotone Racc. carta pers. [x]	Selezionare un raccoglitore per ciascun tipo di carta supportato. Per ciascun tipo, selezionare le opzioni indicate di seguito: Disabilitato Standard Bin Raccoglitore [x] Note: <ul style="list-style-type: none"> • Disabilitato è l'impostazione predefinita di fabbrica. • [x] può essere un numero qualsiasi compreso tra 1 e 12 se sono installati i raccoglitori opzionali appropriati. • Se viene assegnato lo stesso nome a più raccoglitori, il nome verrà visualizzato una sola volta nell'elenco dei raccoglitori.

Menu Report

Menu Report

Utilizzare	Per
Pagina impostazioni menu	Stampare un report contenente informazioni relative alla carta caricata nei vassoi, alla memoria installata, al numero totale di pagine, agli allarmi, ai timeout, alla lingua del pannello di controllo, all'indirizzo TCP/IP, allo stato dei materiali di consumo e della connessione di rete e ad altre informazioni.
Statistiche periferica	Stampare una pagina contenente le statistiche della stampante, ad esempio informazioni sui materiali di consumo e dettagli sulle pagine stampate.
Test cucitrice	Stampare un report che confermi che il fascicolatore della cucitrice funziona correttamente. Nota: Questo menu viene visualizzato solo se è installato un fascicolatore della cucitrice opzionale.
Pagina impostazioni rete	Stampare una pagina contenente informazioni sulle impostazioni della stampante di rete, ad esempio le informazioni dell'indirizzo TCP/IP. Nota: questa voce di menu viene visualizzata solo per le stampanti di rete o collegate a server di stampa.
Pagina impostazioni di rete [x]	Stampare una pagina contenente informazioni sulle impostazioni della stampante di rete, ad esempio le informazioni dell'indirizzo TCP/IP. Note: <ul style="list-style-type: none"> • Questa voce di menu è disponibile solo quando sono installate più opzioni di rete. • questa voce di menu viene visualizzata solo per le stampanti di rete o collegate a server di stampa.
Elenco profili	Stampare un elenco dei profili memorizzati sulla stampante. Nota: Questa voce di menu viene visualizzata quando LDSS è abilitato.

Utilizzare	Per
Stampa font Caratteri PCL Caratteri PostScript	Stampare un report di tutti i font disponibili per il linguaggio stampante impostato. Nota: per le emulazioni PostScript e PCL è disponibile un elenco separato.
Stampa directory	Stampare un elenco di tutte le risorse contenute in una scheda di memoria flash opzionale o sul disco fisso. Note: <ul style="list-style-type: none"> • Dim. buffer processi deve essere impostato su 100%. • verificare che la scheda di memoria flash opzionale o il disco fisso della stampante sia installato e funzioni correttamente. • Questa voce di menu viene visualizzata solo se è installato il disco fisso della stampante o un'unità flash opzionale.
Report risorse	Stampare un report contenente informazioni sulle risorse della stampante, inclusi il modello e il numero di serie.

Menu Rete/Porte

menu NIC attivo

Utilizzare	Per
NIC attiva Autom. [elenco delle schede di rete disponibili]	Collegare la stampante a una rete. Note: <ul style="list-style-type: none"> • Automatico è l'impostazione predefinita di fabbrica. • Questa voce di menu viene visualizzata solo se è installata una scheda di rete opzionale.

Menu Rete standard o Rete [x]

Nota: in questo menu vengono visualizzate solo le porte attive. Tutte le porte inattive sono omesse.

Utilizzare	Per
PCL SmartSwitch Attivato Disattivato	Consente di impostare il passaggio automatico della stampante all'emulazione PCL quando un processo di stampa lo richiede, indipendentemente dal linguaggio predefinito della stampante. Note: <ul style="list-style-type: none"> • per impostazione predefinita l'opzione è attiva. • Se SmartSwitch PCL è disattivato, la stampante non esamina i dati in arrivo e utilizza la lingua predefinita della stampante, specificata nel menu Impostazioni.
PS SmartSwitch Attivato Disattivato	Consente di impostare il passaggio automatico della stampante all'emulazione PS quando un processo di stampa lo richiede, indipendentemente dal linguaggio predefinito della stampante. Note: <ul style="list-style-type: none"> • per impostazione predefinita l'opzione è attiva. • Se SmartSwitch PS è disattivato, la stampante non esamina i dati in arrivo e utilizza la lingua predefinita della stampante, specificata nel menu Impostazioni.

Utilizzare	Per
<p>Modalità NPA Disattivato Autom.</p>	<p>Consente di impostare l'esecuzione dell'elaborazione speciale richiesta per le comunicazioni bidirezionali, in conformità alle convenzioni definite nel protocollo NPA.</p> <p>Note:</p> <ul style="list-style-type: none"> • Automatico è l'impostazione predefinita di fabbrica. • La modifica di questa impostazione dal pannello di controllo della stampante e la successiva chiusura dei menu determina il riavvio della stampante. La selezione dei menu viene quindi aggiornata.
<p>Buffer di rete Autom. Da 3 KB fino a [dimensione massima consentita]</p>	<p>Impostare la dimensione del buffer di ingresso di rete.</p> <p>Note:</p> <ul style="list-style-type: none"> • Automatico è l'impostazione predefinita di fabbrica. • Il valore può essere modificato con incrementi di 1 KB. • La dimensione massima consentita dipende dalla quantità di memoria della stampante, dalle dimensioni degli altri buffer di collegamento e dall'impostazione di Salva risorse (Attivato o Disattivato). • Per aumentare il limite di dimensione massima per l'opzione Buffer di rete, disattivare il buffer per la connessione parallela, seriale e USB o ridurne la dimensione. • La modifica di questa impostazione dal pannello di controllo e la successiva chiusura dei menu determina il riavvio della stampante. La selezione dei menu viene quindi aggiornata.
<p>Buffer processo Disattivato Attivato Autom.</p>	<p>Consente di memorizzare temporaneamente i processi di stampa sul disco fisso della stampante prima di avviare la stampa. Questo menu viene visualizzato quando è installato un disco formattato.</p> <p>Note:</p> <ul style="list-style-type: none"> • L'impostazione predefinita dell'opzione è Disattivata. • Se si seleziona Attiv., viene eseguito il buffering dei processi di stampa sul disco fisso della stampante. • Se si seleziona Autom., il buffering dei processi di stampa viene eseguito se è in corso l'elaborazione di dati provenienti da un'altra porta di ingresso. • La modifica di questa impostazione dal pannello di controllo della stampante e la successiva chiusura dei menu determina il riavvio della stampante. La selezione dei menu viene quindi aggiornata.
<p>PS binario MAC Attivato Disattivato Autom.</p>	<p>Consente di impostare la stampante per elaborare processi di stampa di tipo PostScript binario Macintosh.</p> <p>Note:</p> <ul style="list-style-type: none"> • Automatico è l'impostazione predefinita di fabbrica. • Se si seleziona Disattiv., i processi di stampa vengono filtrati attraverso il protocollo standard. • Se si seleziona Attiv., la stampante elabora i processi di stampa di tipo PostScript binario in formato raw.
<p>Impostazione rete standard O Impostazione rete [x] Report scheda di rete TCP/IP IPv6 Wireless AppleTalk</p>	<p>Visualizzare e configurare le impostazioni di rete della stampante.</p> <p>Nota: Il menu Wireless viene visualizzato solo quando la stampante è collegata a una rete wireless.</p>

Menu Report

Per accedere al menu, selezionare una delle seguenti opzioni:

- Rete/Porte >Rete standard >Impostazione rete standard >Report
- Rete/Porte >Rete [x] >Impostazioni rete [x] >Report

Utilizzare	Per
Stampa pagina impostazioni	Stampare una pagina contenente informazioni sulle impostazioni della stampante di rete, ad esempio l'indirizzo TCP/IP.

Menu Scheda di rete

Per accedere al menu, selezionare una delle seguenti opzioni:

- Rete/Porte >Rete standard >Impostazione rete standard >Scheda di rete
- Rete/Porte >Rete [x] >Impostazione rete [x] >Scheda di rete

Utilizzare	Per
Visualizza stato scheda Collegata Disconnesso	Visualizzare lo stato di connessione dell'adattatore di rete wireless.
Visualizza velocità scheda	Visualizzare la velocità di un adattatore di rete wireless attivo.
Indirizzo di rete UAA LAA	Visualizzare gli indirizzi di rete.
Timeout processo 0, 10-225 secondi	Impostare l'intervallo di tempo necessario per annullare un processo di stampa in rete. Note: <ul style="list-style-type: none"> • "90 secondi" è l'impostazione predefinita di fabbrica. • Se si imposta un valore pari a 0, il timeout viene disattivato. • Se si seleziona un valore tra 1 e 9, sul display viene visualizzato Non valido e il valore non viene salvato.
Pagina di intestazione Disattivato Attivato	Stampare una pagina di intestazione. Nota: L'impostazione predefinita dell'opzione è Disattivata.

Menu TCP/IP

Per accedere al menu, selezionare una delle seguenti opzioni:

- Rete/Porte >Rete standard >Impostazione rete standard >TCP/IP
- Rete/Porte >Rete [x] >Impostazioni rete [x] >TCP/IP

Nota: questo menu è disponibile solo nelle stampanti di rete o nelle stampanti collegate a server di stampa.

Utilizzare	Per
Imposta nome host	Impostare il nome host TCP/IP corrente. Nota: questo può essere modificato solo da Embedded Web Server.

Utilizzare	Per
Indirizzo IP	Visualizzare o modificare l'indirizzo TCP/IP corrente. Nota: L'impostazione manuale dell'indirizzo IP disattiva le impostazioni Abilita DHCP e Abilita Auto IP. Disattiva inoltre Abilita BOOTP e Abilita RARP nei sistemi che supportano BOOTP e RARP.
Netmask	Visualizzare o modificare la netmask TCP/IP corrente.
Gateway	Visualizzare o modificare il gateway TCP/IP corrente.
Abilita DHCP Attivato Disattivato	Specificare l'indirizzo DHCP e l'assegnazione dei parametri. Nota: per impostazione predefinita l'opzione è attiva.
Abilita RARP Attivato Disattivato	Specificare l'impostazione di assegnazione dell'indirizzo RARP. Nota: L'impostazione predefinita dell'opzione è Disattivata.
Abilita BOOTP Attivato Disattivato	Specificare l'impostazione di assegnazione dell'indirizzo BOOTP. Nota: per impostazione predefinita l'opzione è attiva.
Abilita AutoIP Sì No	Specificare l'impostazione di Zero Configuration Networking. Nota: Sì è l'impostazione predefinita di fabbrica.
Abilita FTP/TFTP Sì No	Abilitare il server FTP incorporato, che consente di inviare file alla stampante utilizzando il protocollo FTP (File Transfer Protocol). Nota: Sì è l'impostazione predefinita di fabbrica.
Abilita server HTTP Sì No	Abilita il server Web incorporato (Embedded Web Server). Quando è abilitato, è possibile controllare e gestire la stampante in remoto tramite un browser Web. Nota: Sì è l'impostazione predefinita di fabbrica.
Indirizzo server WINS	Visualizzare o modificare l'indirizzo del server WINS corrente.
Abilita DDNS Sì No	Visualizzare o modificare l'impostazione DDNS corrente. Nota: Sì è l'impostazione predefinita di fabbrica.
Abilita mDNS Sì No	Visualizzare o modificare l'impostazione mDNS corrente. Nota: Sì è l'impostazione predefinita di fabbrica.
Indirizzo server DNS	Visualizzare o modificare l'indirizzo del server DNS corrente.
Indirizzo server DNS di backup	Visualizzare o modificare gli indirizzi del server DNS di backup.
Indirizzo server DNS di backup 2	
Indirizzo server DNS di backup 3	
Abilita HTTPS Sì No	Visualizzare o modificare l'impostazione HTTPS corrente. Nota: Sì è l'impostazione predefinita di fabbrica.

Menu IPv6

Per accedere al menu, selezionare una delle seguenti opzioni:

- Rete/Porte >Rete standard >Impostazione rete standard >IPv6
- Rete/Porte >Rete [x] >Rete Impostazione [x] >IPv6

Nota: questo menu è disponibile solo nelle stampanti di rete o nelle stampanti collegate a server di stampa.

Utilizzare	Per
Abilita IPv6 Attivato Disattivato	Abilitare il protocollo IPv6 nella stampante. Nota: per impostazione predefinita l'opzione è attiva.
Configurazione autom. Attivato Disattivato	Specificare se l'adattatore di rete wireless accetta le voci della configurazione automatica dell'indirizzo IPv6 fornite da un router. Nota: per impostazione predefinita l'opzione è attiva.
Visualizza nome host	Impostare il nome host.
Visualizza indirizzo	Nota: queste impostazioni possono essere modificate solo da Embedded Web Server.
Visualizza indirizzo router	
Abilita DHCPv6 Attivato Disattivato	Abilitare il protocollo DHCPv6 nella stampante. Nota: per impostazione predefinita l'opzione è attiva.

Menu Wireless

Nota: questo menu è disponibile solo in stampanti connesse a una rete wireless o in modelli di stampante dotati di una scheda di rete wireless.

Per accedere al menu, selezionare:

Rete/Porte >Rete [x] >Impostazioni rete [x] >Wireless

Utilizzare	Per
Wi-Fi Protected Setup Avviare metodo a pulsante Avvia metodo PIN	Stabilire una rete wireless e abilitare la protezione di rete. Note: <ul style="list-style-type: none"> • Avvia metodo a pulsante consente di connettere la stampante a una rete wireless utilizzando i pulsanti sia della stampante che del punto di accesso (router wireless) entro un intervallo predeterminato. • Avvia metodo PIN consente di connettere la stampante a una rete wireless quando si immette un PIN nelle impostazioni wireless del punto di accesso.
Attiva/Disattiva rilevamento automatico WPS Attiva Disabilita	Rilevare automaticamente il metodo di connessione utilizzato da un punto di accesso con WPS: tramite Avvia metodo a pulsante e Avvia metodo PIN. Nota: Disattiva è l'impostazione predefinita di fabbrica.

Utilizzare	Per
Modalità di rete Tipo BSS Infrastruttura Ad hoc	Specificare la modalità di rete. Note: <ul style="list-style-type: none"> • Infrastruttura è l'impostazione predefinita di fabbrica. Consente alla stampante di accedere a una rete utilizzando un punto di accesso. • Ad hoc consente di configurare la connessione wireless direttamente tra la stampante e il computer.
Compatibilità 802.11b/g 802.11b/g/n	Specificare lo standard wireless per la rete wireless. Nota: 802.11b/g/n è l'impostazione predefinita di fabbrica.
Scegli rete	Selezionare una rete disponibile per la stampante da utilizzare.
Visualizza qualità segnale	Visualizzare la qualità della connessione wireless.
Visualizza modalità protezione	Visualizzare il metodo di crittografia per la rete wireless.

AppleTalk, menu

Nota: Questo menu è disponibile solo nei modelli di stampante collegati a una rete Ethernet o quando è installata una scheda di rete wireless opzionale.

Per accedere al menu, selezionare una qualsiasi delle seguenti opzioni:

- Rete/Porte > Rete standard > Impostazione rete standard > AppleTalk
- Rete/Porte > Rete [x] > Impostazioni rete [x] > AppleTalk

Utilizzare	Per
Attiva Sì No	Attivare o disattivare il supporto per AppleTalk. Nota: Sì è l'impostazione predefinita di fabbrica.
Visualizza nome	Visualizzare il nome AppleTalk assegnato. Nota: Il nome AppleTalk può essere modificato solo dall'Embedded Web Server.
Visualizza indirizzo	Visualizzare l'indirizzo AppleTalk assegnato. Nota: l'indirizzo AppleTalk può essere modificato solo dall'Embedded Web Server.
Imposta zona [elenco di zone disponibili sulla rete]	Fornire un elenco delle zone AppleTalk disponibili sulla rete. Nota: La zona predefinita per la rete è l'impostazione predefinita di fabbrica.

Menu USB standard

Utilizzare	Per
<p>SmartSwitch PCL Attiv. Disatt.</p>	<p>Impostare il passaggio automatico della stampante all'emulazione PCL, se richiesto dal processo di stampa ricevuto tramite una porta USB, indipendentemente dal linguaggio predefinito della stampante.</p> <p>Note:</p> <ul style="list-style-type: none"> • Attiv. (attivato) è l'impostazione predefinita di fabbrica. • Quando è impostato su Disattivato, i dati in entrata non vengono verificati dalla stampante. Se SmartSwitch PS è attivato, la stampante utilizza l'emulazione PostScript. Se SmartSwitch PS è disattivato, viene utilizzato il linguaggio predefinito della stampante specificato nel menu Impostazioni.
<p>SmartSwitch PS Attiv. Disatt.</p>	<p>Impostare il passaggio automatico della stampante all'emulazione PS se richiesto da un processo di stampa ricevuto tramite una porta USB, indipendentemente dal linguaggio predefinito della stampante.</p> <p>Note:</p> <ul style="list-style-type: none"> • Attiv. (attivato) è l'impostazione predefinita di fabbrica. • Quando è impostato su Disattivato, i dati in entrata non vengono verificati dalla stampante. Se SmartSwitch PCL è attivato, la stampante utilizza l'emulazione PCL. Se SmartSwitch PCL è disattivato, viene utilizzato il linguaggio predefinito della stampante specificato nel menu Impostazioni.
<p>Modalità NPA Attiv. Disatt. Autom.</p>	<p>Consente di impostare l'esecuzione dell'elaborazione speciale richiesta per le comunicazioni bidirezionali, in conformità alle convenzioni definite nel protocollo NPA.</p> <p>Note:</p> <ul style="list-style-type: none"> • Automatica è l'impostazione predefinita di fabbrica. La stampante esamina i dati, ne determina il formato e li elabora di conseguenza. • La stampante si riavvia automaticamente quando si modifica l'impostazione dal pannello di controllo della stampante. La selezione dei menu viene quindi aggiornata.
<p>Buffer USB Disattivato Autom. Da 3 KB fino a [dimensione massima consentita]</p>	<p>Impostare la dimensione del buffer di ingresso USB.</p> <p>Note:</p> <ul style="list-style-type: none"> • Automatica è l'impostazione predefinita di fabbrica. • Se si seleziona Disattivato, il buffering del processo viene disattivato. I processi già sottoposti a buffering sul disco rigido della stampante vengono stampati prima di riprendere la normale elaborazione. • La dimensione del buffer USB può essere modificata con incrementi di 1 K. • La dimensione massima consentita dipende dalla quantità di memoria della stampante, dalle dimensioni degli altri buffer di collegamento e dall'impostazione di Salva risorse (Attiv. o Disatt.). • Per aumentare il limite di dimensione massima per l'opzione Buffer USB, disattivare il buffer per la connessione parallela, seriale e di rete o ridurre la dimensione. • La stampante si riavvia automaticamente quando si modifica l'impostazione dal pannello di controllo della stampante. La selezione dei menu viene quindi aggiornata.

Utilizzare	Per
Buffer processo Disatt. Attiv. Autom.	Consente di memorizzare temporaneamente i processi di stampa sul disco fisso della stampante prima di avviare la stampa. Note: <ul style="list-style-type: none"> • Disattivata è l'impostazione predefinita di fabbrica. • Se si seleziona Attivato, viene eseguito il buffering dei processi sul disco rigido della stampante. • Se si seleziona Autom., il buffering dei processi di stampa viene eseguito solo se è in corso l'elaborazione di dati provenienti da un'altra porta di ingresso. • La modifica di questa impostazione dal pannello di controllo della stampante e la successiva chiusura dei menu determina il riavvio della stampante. La selezione dei menu viene quindi aggiornata.
PS binario Mac Attiv. Disatt. Autom.	Consente di impostare la stampante per elaborare processi di stampa di tipo PostScript binario Macintosh. Note: <ul style="list-style-type: none"> • Automatica è l'impostazione predefinita di fabbrica. • Se si seleziona Attiv., la stampante elabora i processi di stampa di tipo PostScript binario in formato raw. • Se si seleziona Disattiv., i processi di stampa vengono filtrati attraverso il protocollo standard.
Indirizzo ENA YYY.YYY.YYY.YYY	Consente di impostare le informazioni sull'indirizzo di rete per un server di stampa esterno. Nota: il menu è disponibile solo quando la stampante è collegata a un server di stampa esterno tramite la porta USB.
Netmask ENA YYY.YYY.YYY.YYY	Consente di impostare le informazioni sulla netmask per un server di stampa esterno. Nota: il menu è disponibile solo quando la stampante è collegata a un server di stampa esterno tramite la porta USB.
Gateway ENA YYY.YYY.YYY.YYY	Consente di impostare le informazioni sul gateway per un server di stampa esterno. Nota: il menu è disponibile solo quando la stampante è collegata a un server di stampa esterno tramite la porta USB.

Menu Parallela [x]

Nota: questo menu viene visualizzato solo se è installata una scheda parallela opzionale.

Utilizzare	Per
SmartSwitch PCL Attiv. Disatt.	Consente di impostare il passaggio automatico della stampante all'emulazione PCL, se richiesto dal processo di stampa ricevuto tramite una porta USB, indipendentemente dal linguaggio predefinito della stampante. Note: <ul style="list-style-type: none"> • Attiv. (attivato) è l'impostazione predefinita di fabbrica. • Quando è impostato su Disattivato, i dati in entrata non vengono verificati dalla stampante. Se SmartSwitch PS è attivato, la stampante utilizza l'emulazione PostScript. Se SmartSwitch PS è disattivato, viene utilizzato il linguaggio predefinito della stampante specificato nel menu Impostazioni.

Utilizzare	Per
SmartSwitch PS Attiv. Disatt.	Consente di impostare il passaggio automatico della stampante all'emulazione PS, se richiesto dal processo di stampa ricevuto tramite una porta USB, indipendentemente dal linguaggio predefinito della stampante. Note: <ul style="list-style-type: none"> • Attiv. (attivato) è l'impostazione predefinita di fabbrica. • Quando è impostato su Disattivato, i dati in entrata non vengono verificati dalla stampante. Se SmartSwitch PCL è attivato, la stampante utilizza l'emulazione PCL. Se SmartSwitch PCL è disattivato, viene utilizzato il linguaggio predefinito della stampante specificato nel menu Impostazioni.
Modalità NPA Attiv. Disatt. Autom.	Consente di impostare l'esecuzione dell'elaborazione speciale richiesta per le comunicazioni bidirezionali, in conformità alle convenzioni definite nel protocollo NPA. Note: <ul style="list-style-type: none"> • Automatica è l'impostazione predefinita di fabbrica. • La modifica di questa impostazione dal pannello di controllo della stampante e la successiva chiusura dei menu determina il riavvio della stampante. La selezione dei menu viene quindi aggiornata.
Buffer parallela Disattivato Autom. Da 3 KB fino a [dimensione massima consentita]	Consente di impostare la dimensione del buffer di ingresso per la connessione parallela. Note: <ul style="list-style-type: none"> • Automatica è l'impostazione predefinita di fabbrica. • Se si seleziona Disattivato, il buffering del processo viene disattivato. I processi già sottoposti a buffering sul disco rigido della stampante vengono stampati prima di riprendere la normale elaborazione. • L'impostazione delle dimensioni del buffer per la connessione parallela può essere modificata con incrementi di 1 KB. • La dimensione massima consentita dipende dalla quantità di memoria della stampante, dalle dimensioni degli altri buffer di collegamento e dall'impostazione di Salva risorse (Attivato o Disattivato). • Per aumentare il limite di dimensione massima per l'opzione Buffer parallela, disattivare il buffer USB, seriale e di rete o ridurre la dimensione. • La modifica di questa impostazione dal pannello di controllo della stampante e la successiva chiusura dei menu determina il riavvio della stampante. La selezione dei menu viene quindi aggiornata.
Buffer processo Disatt. Attiv. Autom.	Consente di memorizzare temporaneamente i processi di stampa sul disco fisso della stampante prima di avviare la stampa. Note: <ul style="list-style-type: none"> • Disattivata è l'impostazione predefinita di fabbrica. • Buffering stampa i processi sul disco fisso della stampante. • Se si seleziona Autom., il buffering dei processi di stampa viene eseguito solo se è in corso l'elaborazione di dati provenienti da un'altra porta di ingresso. • La modifica di questa impostazione dal pannello di controllo della stampante e la successiva chiusura dei menu determina il riavvio della stampante. La selezione dei menu viene quindi aggiornata.

Utilizzare	Per
Stato avanzato Attiv. Disatt.	Consente di abilitare la comunicazione bidirezionale tramite la porta parallela. Note: <ul style="list-style-type: none"> • Attiv. (attivato) è l'impostazione predefinita di fabbrica. • Se si seleziona Disattivato, viene disattivata la negoziazione della porta parallela.
Protocollo Standard Fastbytes	Consente di specificare il protocollo della porta parallela. Note: <ul style="list-style-type: none"> • Fastbytes è l'impostazione predefinita di fabbrica. Assicura la compatibilità con la maggior parte delle porte parallele esistenti (impostazione consigliata). • Se si seleziona Standard, viene tentata la risoluzione dei problemi di comunicazione con la porta parallela.
Eseguì inizial. Attiv. Disatt.	Consente di determinare se la stampante esegue le richieste di inizializzazione dell'hardware provenienti dal computer. Note: <ul style="list-style-type: none"> • Disattivata è l'impostazione predefinita di fabbrica. • Il computer richiede l'inizializzazione attivando il segnale INIT dalla porta parallela. Molti computer attivano il segnale INIT ogni volta che vengono accesi.
Modo parallelo 2 Attiv. Disatt.	Consente di determinare se i dati della porta parallela vengono campionati sul fronte di salita o di discesa dello strobe. Nota: Attiv. (attivato) è l'impostazione predefinita di fabbrica.
PS binario Mac Attiv. Disatt. Autom.	Consente di impostare la stampante per elaborare processi di stampa di tipo PostScript binario Macintosh. Note: <ul style="list-style-type: none"> • Automatica è l'impostazione predefinita di fabbrica. • Se si seleziona Disattiv., i processi di stampa vengono filtrati attraverso il protocollo standard. • Se si seleziona Attiv., la stampante elabora i processi di stampa di tipo PostScript binario in formato raw.
Indirizzo ENA YYY.YYY.YYY.YYY	Consente di impostare le informazioni sull'indirizzo di rete per un server di stampa esterno. Nota: questa voce di menu è disponibile solo se la stampante è collegata a un server di stampa esterno tramite la porta USB.
Netmask ENA YYY.YYY.YYY.YYY	Consente di impostare le informazioni sulla netmask per un server di stampa esterno. Nota: questa voce di menu è disponibile solo se la stampante è collegata a un server di stampa esterno tramite la porta USB.
Gateway ENA YYY.YYY.YYY.YYY	Consente di impostare le informazioni sul gateway per un server di stampa esterno. Nota: questa voce di menu è disponibile solo se la stampante è collegata a un server di stampa esterno tramite la porta USB.

Menu Seriale [x]

Nota: questo menu viene visualizzato solo se è installata una scheda seriale opzionale.

Utilizzare	Per
<p>SmartSwitch PCL Attiv. Disatt.</p>	<p>Consente di impostare il passaggio automatico della stampante all'emulazione PCL, se richiesto dal processo di stampa ricevuto tramite una porta USB, indipendentemente dal linguaggio predefinito della stampante.</p> <p>Note:</p> <ul style="list-style-type: none"> • Attiv. (attivato) è l'impostazione predefinita di fabbrica. • Quando è impostato su Disattivato, i dati in entrata non vengono verificati dalla stampante. Se SmartSwitch PS è attivato, la stampante utilizza l'emulazione PostScript. Se SmartSwitch PS è disattivato, viene utilizzato il linguaggio predefinito della stampante specificato nel menu Impostazioni.
<p>SmartSwitch PS Attiv. Disatt.</p>	<p>Consente di impostare il passaggio automatico della stampante all'emulazione PS, se richiesto dal processo di stampa ricevuto tramite una porta USB, indipendentemente dal linguaggio predefinito della stampante.</p> <p>Note:</p> <ul style="list-style-type: none"> • Attiv. (attivato) è l'impostazione predefinita di fabbrica. • Quando è impostato su Disattivato, i dati in entrata non vengono verificati dalla stampante. Se SmartSwitch PCL è attivato, la stampante utilizza l'emulazione PCL. Se SmartSwitch PCL è disattivato, viene utilizzato il linguaggio predefinito della stampante specificato nel menu Impostazioni.
<p>Modalità NPA Attiv. Disatt. Autom.</p>	<p>Consente di impostare l'esecuzione dell'elaborazione speciale richiesta per le comunicazioni bidirezionali, in conformità alle convenzioni definite nel protocollo NPA.</p> <p>Note:</p> <ul style="list-style-type: none"> • Automatica è l'impostazione predefinita di fabbrica. La stampante esamina i dati, ne determina il formato e li elabora di conseguenza. • Quando si seleziona Attivata, la stampante esegue l'elaborazione NPA. Se i dati non sono in formato NPA, vengono rifiutati. • Quando si seleziona Disattivata, la stampante non esegue l'elaborazione NPA. • La modifica di questa impostazione dal pannello di controllo della stampante e la successiva chiusura dei menu determina il riavvio della stampante. La selezione dei menu viene quindi aggiornata.
<p>Buffer seriale Disattivato Autom. Da 3 KB fino a [dimensione massima consentita]</p>	<p>Impostare la dimensione del buffer di ingresso seriale.</p> <p>Note:</p> <ul style="list-style-type: none"> • Automatica è l'impostazione predefinita di fabbrica. • Se si seleziona Disattivato, il buffering del processo viene disattivato. I processi già sottoposti a buffering sul disco vengono stampati prima di riprendere la normale elaborazione. • L'impostazione delle dimensioni del buffer seriale può essere modificata con incrementi di 1 KB. • La dimensione massima consentita dipende dalla quantità di memoria della stampante, dalle dimensioni degli altri buffer di collegamento e dall'impostazione di Salva risorse (Attivato o Disattivato). • Per aumentare le dimensioni massime per l'opzione Buffer seriale, disattivare il buffer per la connessione parallela, seriale e di rete o ridurre le dimensioni. • La modifica di questa impostazione dal pannello di controllo della stampante e la successiva chiusura dei menu determina il riavvio della stampante. La selezione dei menu viene quindi aggiornata.

Utilizzare	Per
<p>Buffer processo Disatt. Attiv. Autom.</p>	<p>Consente di memorizzare temporaneamente i processi di stampa sul disco fisso della stampante prima di avviare la stampa.</p> <p>Note:</p> <ul style="list-style-type: none"> • Disattivata è l'impostazione predefinita di fabbrica. Il buffering dei processi sul disco rigido della stampante non viene eseguito. • Se si seleziona Attivato, viene eseguito il buffering dei processi di stampa sul disco rigido della stampante. • Se si seleziona Autom., il buffering dei processi di stampa viene eseguito solo se è in corso l'elaborazione di dati provenienti da un'altra porta di ingresso. • La modifica di questa impostazione dal pannello di controllo della stampante e la successiva chiusura dei menu determina il riavvio della stampante. La selezione dei menu viene quindi aggiornata.
<p>Protocollo DTR DTR/DSR XON/XOFF XON/XOFF/DTR XONXOFF/DTRDSR</p>	<p>Selezionare le impostazioni di handshaking hardware e software per la porta seriale.</p> <p>Note:</p> <ul style="list-style-type: none"> • DTR è l'impostazione predefinita di fabbrica. • DTR/DSR è un'impostazione di handshaking hardware. • XON/XOFF è un'impostazione di handshaking software. • XON/XOFF/DTR e XON/XOFF/DTR/DSR sono impostazioni di handshaking combinato hardware e software.
<p>Robust XON Attiv. Disatt.</p>	<p>Determinare se la disponibilità della stampante viene notificata al computer.</p> <p>Note:</p> <ul style="list-style-type: none"> • Disattivata è l'impostazione predefinita di fabbrica. • Questa voce di menu è valida per la porta seriale solo se l'opzione Protocollo seriale è impostata su XON/XOFF.
<p>Baud 1200 2400 4800 9600 19200 38400 57600 115200 138200 172800 230400 345600</p>	<p>Specificare la velocità di ricezione dei dati su una porta seriale.</p> <p>Note:</p> <ul style="list-style-type: none"> • 9600 è l'impostazione predefinita di fabbrica. • Le velocità di trasmissione 138200, 172800, 230400 e 345600 vengono visualizzate solo nel menu Seriale standard. Tali impostazioni non sono visualizzate nei menu Opzione seriale 1, Opzione seriale 2 o Opzione seriale 3.
<p>Bit di dati 7 8</p>	<p>Selezionare il numero di bit di dati inviati in ciascun frame di trasmissione.</p> <p>Nota: 8 è l'impostazione predefinita di fabbrica.</p>

Utilizzare	Per
Parità Pari Dispari Nessuna Ignora	Impostare la parità per i frame di dati seriali in entrata e in uscita. Nota: Nessuna è l'impostazione predefinita di fabbrica.
Esegui DSR Attiv. Disatt.	Stabilire se la stampante utilizza il segnale DSR. Note: <ul style="list-style-type: none"> Disattivata è l'impostazione predefinita di fabbrica. DSR è un segnale di tipo handshaking utilizzato dalla maggior parte dei cavi seriali. La porta seriale utilizza DSR per distinguere i dati inviati dal computer da quelli derivanti da interferenze elettriche sul cavo seriale. Tali interferenze possono provocare la stampa di caratteri indesiderati. Per evitare questo inconveniente, selezionare Attivato.

Impostazione SMTP, menu

Utilizzare	Per
Gateway SMTP primario Porta del gateway SMTP primario Gateway SMTP secondario Porta del gateway SMTP secondario	Specificare le informazioni relative alla porta e al gateway del server SMTP. Nota: 25 è la porta del gateway SMTP predefinita.
Timeout SMTP 5-30	Specificare la quantità di tempo, in secondi, prima che il server cessi di tentare l'invio di e-mail. Nota: 30 è l'impostazione predefinita di fabbrica.
Indirizzo di risposta	Specificare un indirizzo di risposta di un massimo di 128 caratteri nel messaggio e-mail inviato dalla stampante.
Usa SSL Disabilitato Negoziazione Obbligatorio	Impostare la stampante in modo da utilizzare SSL per maggiore protezione quando si è collegati al server SMTP. Note: <ul style="list-style-type: none"> Disabilitato è l'impostazione predefinita di fabbrica. Quando si utilizza l'impostazione Negozia, il server SMTP determina se verrà utilizzato SSL.
Autenticazione tramite il server SMTP Autenticazione non richiesta Login/Normale CRAM-MD5 Digest-MD5 NTLM Kerberos 5	Specificare il tipo di autenticazione utente richiesta per i privilegi di stampa. Nota: "Autenticazione non richiesta" è l'impostazione di fabbrica predefinita.

Utilizzare	Per
E-mail avviata da periferica Nessuna Usa credenziali SMTP della periferica	Specificare quale credenziali verranno utilizzate quando si comunica al server SMTP. Alcuni server SMTP richiedono credenziali per inviare e-mail. Note: <ul style="list-style-type: none"> Nessuna è l'impostazione predefinita di fabbrica per E-mail avviata da periferica e E-mail avviata da utente. Le opzioni ID utente periferica e Password periferica vengono utilizzate per eseguire il login al server SMTP quando si seleziona Usa credenziali SMTP periferica.
ID utente della periferica	
Password periferica	
Kerberos 5 Realm	
Dominio NTLM	

Menu Protezione

menu Impostazioni di protezione varie

Utilizzare	Per
Restrizioni di accesso Timeout di accesso al pannello Timeout accesso remoto	Limitare il numero e gli intervalli di tempo dei tentativi di accesso non riusciti dal pannello di controllo della stampante prima del blocco di <i>tutti</i> gli utenti. Note: <ul style="list-style-type: none"> Timeout di accesso al pannello specifica per quanto tempo la stampante resta inattiva nel pannello di controllo prima che l'utente venga automaticamente disconnesso. Selezionare un valore compreso tra 1 e 900 secondi. 30 secondi è l'impostazione predefinita di fabbrica. Timeout login remoto specifica per quanto tempo l'interfaccia remota resta inattiva prima che l'utente venga automaticamente disconnesso. Selezionare un valore compreso tra 1 e 120 secondi. 10 minuti è l'impostazione predefinita di fabbrica.

Stampa riservata, menu

Utilizzare	Per
Max tentativi PIN errato Disatt. 2–10	Limitare il numero di tentativi consentiti per l'immissione del codice PIN. Note: <ul style="list-style-type: none"> Questo menu viene visualizzata solo se è installato un disco fisso della stampante non difettoso e formattato. Una volta raggiunto il limite specificato, i processi di stampa associati al nome utente e al PIN vengono eliminati.
Scadenza processo riservato Disatt. 1 ora 4 ore 24 ore 1 settimana	Limitare la quantità di tempo per cui un processo di stampa riservato resta memorizzato nella stampante prima di essere eliminato. Note: <ul style="list-style-type: none"> Se l'impostazione "Scadenza processo riservato" viene modificata quando nella RAM o nel disco fisso della stampante sono presenti processi riservati, il periodo di scadenza per tali processi di stampa non viene modificato in base al nuovo valore predefinito. Se la stampante è spenta, tutti i processi riservati memorizzati nella RAM della stampante vengono eliminati.
Nota: Disattivata è l'impostazione predefinita di fabbrica.	

Utilizzare	Per
Ripeti scadenza processo Disatt. 1 ora 4 ore 24 ore 1 settimana	Impostare un limite per l'intervallo di tempo di memorizzazione dei processi di stampa da parte della stampante.
Verifica scadenza processo Disatt. 1 ora 4 ore 24 ore 1 settimana	Impostare un limite per l'intervallo di tempo di memorizzazione dei processi di stampa che richiedono la verifica.
Posponi scadenza processo Disatt. 1 ora 4 ore 24 ore 1 settimana	Impostare un limite per l'intervallo di tempo di memorizzazione dei processi che richiedono la stampa in un secondo momento.
Nota: Disattivata è l'impostazione predefinita di fabbrica.	

Menu Pulizia disco in corso

Questa opzione cancella *solo* i dati dei processi di stampa nel disco fisso della stampante che *non sono* attualmente utilizzati dal file system. Tutti i dati permanenti presenti sul disco fisso della stampante vengono conservati, ad esempio font trasferiti, macro e processi in attesa.

Nota: Questo menu viene visualizzata solo se è installato un disco fisso della stampante non difettoso e formattato.

Utilizzare	Per
Modalità pulizia Autom.	Specificare la modalità per la pulizia del disco.
Metodo automatico Passo singolo Più passi	Contrassegnare tutto lo spazio su disco utilizzato da un processo di stampa precedente. Questo metodo non consente al file system di riutilizzare questo spazio finché non è stato pulito. Note: <ul style="list-style-type: none"> • "Passo singolo" è l'impostazione predefinita di fabbrica. • Solo la pulizia automatica consente agli utenti di attivare la pulizia del disco senza dover spegnere la stampante per un periodo di tempo prolungato. • La pulizia delle informazioni altamente riservate deve essere eseguita utilizzando <i>solo</i> il metodo Più passi.

Menu Registro controllo protezione

Utilizzare	Per
Esporta registro	Consentire a un utente autorizzato di esportare il registro di controllo. Note: <ul style="list-style-type: none"> Per esportare il registro di controllo dal pannello di controllo della stampante, è necessario collegare a quest'ultima un'unità flash USB. È possibile scaricare il registro di controllo da Embedded Web Server e salvarlo sul computer.
Elimina registro Sì No	Specificare se i registri di controllo debbano essere eliminati. Nota: Sì è l'impostazione predefinita di fabbrica.
Configura registro Consenti controllo Sì No Consenti Syslog remoto No Sì Funzione di Syslog remoto 0-23 Gravità degli eventi da registrare 0-7	Specificare se e in che modo i registri di controllo vengono creati. Note: <ul style="list-style-type: none"> Consenti controllo determina se gli eventi vengono registrati nel registro controllo protetto e nel syslog remoto. No è l'impostazione predefinita di fabbrica. Consenti Syslog remoto determina se i registri vengono inviati a un server remoto. No è l'impostazione predefinita di fabbrica. Funzione di Syslog remoto determina il valore utilizzato per inviare i registri al server syslog remoto. 4 è l'impostazione predefinita di fabbrica. Se il registro controllo protezione è attivato, viene registrato il valore di gravità di ciascun evento. 4 è l'impostazione predefinita di fabbrica.

menu Imposta data e ora

Utilizzare	Per
Data e ora correnti	Visualizzare le impostazioni di data e ora correnti per la stampante.
Imposta data e ora manualmente [inserire data/ora]	Immettere data e ora. Note: <ul style="list-style-type: none"> L'impostazione manuale della data e dell'ora consente di impostare l'opzione Abilita NTP su No. La procedura guidata consente di impostare la data e l'ora nel formato AAAA-MM-GG-HH:MM.
Fuso orario [elenco fusi orari]	Selezionare il fuso orario. Nota: GMT è l'impostazione predefinita di fabbrica.
Osserva automaticamente DST Attivato Disattivato	Impostare la stampante per utilizzare l'ora legale (DST, Daylight Saving Time) iniziale e finale applicabile associata all'impostazione Fuso orario della stampante. Nota: per impostazione predefinita l'opzione è attiva.

Utilizzare	Per
Abilita NTP Attivato Disattivato	Abilita il protocollo NTP (Network Time Protocol) che sincronizza gli orologi delle periferiche in rete. Note: <ul style="list-style-type: none"> • per impostazione predefinita l'opzione è attiva. • Questa impostazione è disattivata se la data e l'ora sono state impostate manualmente.

Menu Impostazioni

Impostazioni generali

menu Impostazioni generali

Utilizzare	Per
Lingua schermo Inglese Francese Tedesco Italiano Spagnolo Danese Norvegese Paesi Bassi Svedese Portoghese Suomi Russo Polacco Greco Magyar Turkce Cesky Cinese semplificato Cinese tradizionale Coreano Giapponese	Impostare la lingua del testo visualizzato sul display della stampante. Nota: non tutte le lingue sono disponibili per tutti i modelli di stampante.
Mostra stime materiali di consumo Mostra stime Non mostrare stime	Ottenere una stima dello stato dei materiali di consumo. Note: <ul style="list-style-type: none"> • "Mostra stime" consente di visualizzare lo stato stimato dei materiali di consumo nelle pagine del pannello di controllo della stampante, in Embedded Web Server, nelle impostazioni dei menu e nei report Statistiche periferica. • "Non mostrare stime" nasconde lo stato stimato dei materiali di consumo in qualsiasi posizione.

Utilizzare	Per
Modalità Eco Disattivato Consumo energetico Cons. energ./Carta Carta	Ridurre l'uso di energia, carta o supporti speciali. Note: <ul style="list-style-type: none"> • L'impostazione predefinita dell'opzione è Disattivata. Disattivato ripristina le impostazioni predefinite di fabbrica della stampante. • L'impostazione Consumo energetico consente di ridurre la potenza utilizzata dalla stampante. Ciò può influire sulle prestazioni, ma non sulla qualità di stampa. • Cons. energ./Carta consente di ridurre il consumo di energia, carta e supporti speciali. • Carta consente di ridurre la quantità di carta e di supporti speciali necessari per un processo di stampa. Ciò può influire sulle prestazioni, ma non sulla qualità di stampa.
Modalità Silenzioso Disattivato Attivato	Ridurre la quantità di rumore prodotto dalla stampante. Note: <ul style="list-style-type: none"> • L'impostazione predefinita dell'opzione è Disattivata. Questa impostazione supporta le specifiche sulle prestazioni per la stampante. • L'opzione Attivato consente di configurare la stampante in modo da produrre minor rumore possibile. Questa impostazione è ideale per la stampa di testo e disegno in bianco e nero. • Se si seleziona Foto dal driver della stampante, si potrebbe disabilitare la modalità silenziosa e ottenere una migliore qualità di stampa e una stampa a velocità massima.
Avvia impostazione iniziale Sì No	Indica alla stampante di eseguire l'installazione guidata. Note: <ul style="list-style-type: none"> • Sì è l'impostazione predefinita di fabbrica. • Al termine dell'installazione guidata, selezionando Fine nella schermata di selezione Paese, l'impostazione predefinita diventa No.
Formati carta USA Metrico	Specificare l'unità di misura per i formati carta. Note: <ul style="list-style-type: none"> • US è l'impostazione predefinita di fabbrica. • L'impostazione iniziale è determinata dalla selezione del Paese o della regione di residenza effettuata durante l'installazione guidata iniziale.
Personalizzazione della schermata principale Modifica lingua Cerca processi in attesa Processi in attesa Unità USB Segnalibri Processi per utente	Modificare le icone e i pulsanti visualizzati sul pannello di controllo della stampante. Per ogni icona e pulsante, selezionare una delle opzioni indicate di seguito: Schermo Non visualizzare Nota: "Non visualizzare" è l'impostazione predefinita di fabbrica.
Personalizzazione della schermata principale Impostazioni eco Showroom Modifica sfondo	Modificare le icone e i pulsanti visualizzati sul pannello di controllo della stampante. Per ogni icona e pulsante, selezionare una delle opzioni indicate di seguito: Schermo Non visualizzare Nota: "Non visualizzare" è l'impostazione predefinita di fabbrica.

Utilizzare	Per
<p>Illuminazione uscita</p> <p>Modalità Normale/Standby</p> <p>Disattivato</p> <p>Offuscata</p> <p>Luminosa</p>	<p>Impostare la quantità di luminosità dal raccoglitore.</p> <p>Note:</p> <ul style="list-style-type: none"> • Tenue è l'impostazione predefinita di fabbrica se l'opzione Modalità Risparmio è impostata su Consumo energetico o Consumo energetico/Carta. • Se l'opzione Eco Mode è impostata su Disattivato o Carta, l'impostazione predefinita di fabbrica è Luminosa. • Questo menu viene visualizzato solo quando sul raccoglitore è installata una spia luminosa o quando viene aggiunto un raccoglitore opzionale con una spia luminosa.
<p>Allarme</p> <p>Controllo allarme</p> <p>Allarme cartuccia</p> <p>Allarme graffet.</p> <p>Allarme perfor.</p>	<p>Impostare l'emissione di un segnale acustico quando è richiesto l'intervento dell'utente.</p> <p>Per ogni tipo di allarme, selezionare una delle opzioni indicate di seguito:</p> <p>Disattivato</p> <p>Singola</p> <p>Continuo</p> <p>Note:</p> <ul style="list-style-type: none"> • Disattivato è l'impostazione predefinita di fabbrica per Controllo allarme, Allarme graffet. e Allarme perfor. Disattivato indica che non viene emesso alcun allarme. • Singola è l'impostazione predefinita di fabbrica per Allarme cartuccia, Allarme graffet. e Allarme perfor. La stampante emette brevi segnali acustici. • Se si seleziona Continuo, la stampante ripete i tre segnali acustici ogni 10 secondi.
<p>Timeout</p> <p>Modalità sospensione</p> <p>Disabilitato</p> <p>1-180</p>	<p>Impostare l'intervallo di tempo tra la stampa di un processo e l'attivazione del risparmio energetico.</p> <p>Note:</p> <ul style="list-style-type: none"> • 30 è l'impostazione predefinita di fabbrica. • Disattivato viene visualizzato solo quando Consumo ridotto è disabilitato. • Impostazioni inferiori consentono di risparmiare una maggiore energia, ma possono richiedere tempi di riscaldamento più lunghi. • Se la stampante viene utilizzata costantemente, selezionare un valore elevato. Nella maggior parte dei casi, un valore elevato richiede un tempo minimo di riscaldamento della stampante.
<p>Timeout</p> <p>Timeout ibernazione</p> <p>Disabilitato</p> <p>1 ora</p> <p>2 ore</p> <p>3 ore</p> <p>6 ore</p> <p>1 giorno</p> <p>2 giorni</p> <p>3 giorni</p> <p>1 settimana</p> <p>2 settimane</p> <p>1 mese</p>	<p>Impostare la stampante su un funzionamento a consumo energetico ridotto.</p> <p>Note:</p> <ul style="list-style-type: none"> • Quando il timer Timeout ibernazione scade, la stampante utilizza la connessione Ethernet per controllare il valore di "Timeout ibernazione alla connessione". • Se "Timeout ibernazione alla connessione" è impostato su "Non sospendere", la stampante non entra mai automaticamente in modalità ibernazione. • Se "Timeout ibernazione alla connessione" è impostato su "Iberna", la stampante segue il valore del timer Timeout ibernazione, eccetto quando tale valore è impostato su Disabilitato. • Disabilitato è l'impostazione predefinita di fabbrica, eccetto per i Paesi dell'Unione Europea, il Canada e la Svizzera. • "3 giorni" è l'impostazione predefinita di fabbrica per i Paesi dell'Unione Europea, il Canada e la Svizzera.

Utilizzare	Per
Timeout Timeout schermo 15-300 sec.	Impostare l'intervallo di tempo di attesa in secondi prima che sul display della stampante venga nuovamente visualizzato lo stato Pronta. Nota: "30 sec" è l'impostazione predefinita di fabbrica.
Timeout Timeout stampa Disabilitato 1-255 sec.	Impostare l'intervallo di tempo di attesa in secondi per la ricezione di un messaggio di fine processo prima che la parte restante del processo venga annullata. Note: <ul style="list-style-type: none"> • "90 sec" è l'impostazione predefinita di fabbrica. • Al termine di tale intervallo, viene completata la stampa delle pagine stampate parzialmente, quindi viene verificata la presenza di eventuali processi in attesa. • L'opzione Timeout stampa è disponibile soltanto quando viene utilizzata l'emulazione PCL. Questo valore non influisce sui processi di stampa in emulazione PostScript.
Timeout Timeout attesa Disabilitato 15-65535 sec.	Impostare l'intervallo di tempo di attesa in secondi prima di annullare un processo di stampa dopo aver ricevuto dati supplementari. Note: <ul style="list-style-type: none"> • "40 sec" è l'impostazione predefinita di fabbrica. • L'opzione Timeout attesa è disponibile solo se la stampante utilizza l'emulazione PostScript. Questo valore non influisce sui processi di stampa in emulazione PCL.
Timeout Timeout di attesa del processo 5-255 sec.	Impostare la quantità di tempo che la stampante deve attendere per l'intervento dell'utente prima che metta in attesa i processi che richiedono risorse non disponibili e continui a stampare altri processi nella coda di stampa. Note: <ul style="list-style-type: none"> • "30 sec" è l'impostazione predefinita di fabbrica. • Questo menu viene visualizzato solo se è installato il disco fisso della stampante.
Eliminazione degli errori Riavvio auto Riavvia quando la stampante è inattiva Riavvia sempre Non riavviare mai N. massimo riavvii automatici 1-20	Impostare la stampante per il riavvio in caso di errore. Note: <ul style="list-style-type: none"> • "Riavvia sempre" è l'impostazione predefinita di fabbrica per Riavvio auto. • 5 è l'impostazione predefinita di fabbrica per N. massimo riavvii automatici. • Se la stampante esegue lo stesso numero di riavvii automatici impostato nella stampante entro un determinato periodo di tempo, la stampante visualizza l'errore applicabile anziché riavviarsi.
Eliminazione degli errori N. massimo riavvii automatici 1-20	Impostare il numero di riavvii automatici che la stampante è in grado di eseguire. Note: <ul style="list-style-type: none"> • 5 è l'impostazione predefinita di fabbrica. • Se la stampante esegue lo stesso numero di riavvii automatici impostato nel menu entro un determinato periodo di tempo, la stampante visualizza l'errore applicabile anziché riavviarsi.
Recupero stampa Proseguimento autom. Disabilitato Da 5 a 255	Consentire di riprendere automaticamente la stampa dopo situazioni di fuori linea nel caso in cui queste non vengano risolte entro l'intervallo di tempo specificato. Nota: Disabilitato è l'impostazione predefinita di fabbrica.

Utilizzare	Per
Recupero stampa Rimozione inceppam. Attivato Disattivato Autom.	Specificare la ristampa delle pagine inceppate. Note: <ul style="list-style-type: none"> • Automatico è l'impostazione predefinita di fabbrica. Le pagine inceppate vengono sempre ristampate, a meno che la quantità di memoria richiesta per conservare le pagine non sia necessaria per altre attività della stampante. • Se si seleziona Attivato, le pagine inceppate vengono ristampate in qualsiasi caso. • Se si seleziona Disattivato, le pagine inceppate non vengono ristampate in alcun caso.
Recupero stampa Assist. incepp. Attivato Disattivato	Impostare la stampante per il controllo automatico della carta inceppata. Nota: per impostazione predefinita l'opzione è attiva.
Recupero stampa Protezione pagina Disattivato Attivato	Stampare correttamente una pagina che altrimenti non potrebbe essere stampata. Note: <ul style="list-style-type: none"> • L'impostazione predefinita dell'opzione è Disattivata. Consente di stampare una parte della pagina quando non è disponibile una quantità di memoria sufficiente per stampare l'intera pagina. • Attivato consente l'elaborazione e quindi la stampa dell'intera pagina.
Timeout ibernazione alla connessione Non sospendere Iberna	Impostare la stampante in modo da seguire l'impostazione di "Timeout ibernazione" anche quando è presente una connessione Ethernet attiva. Note: <ul style="list-style-type: none"> • Se "Timeout ibernazione alla connessione" è impostato su "Non sospendere", la stampante non entra mai automaticamente in modalità ibernazione. • Se "Timeout ibernazione alla connessione" è impostato su "Iberna", la stampante segue il valore dell'impostazione "Timeout ibernazione", eccetto quando tale valore è impostato su Disabilitato. • "Non sospendere" è l'impostazione predefinita di fabbrica.
Pressione pulsante risparmio energetico Nessuna operazione Sospendi	Determinare il comportamento della stampante in stato di inattività in risposta a una breve pressione del pulsante Sospendi. Nota: Risparmio energetico è l'impostazione predefinita di fabbrica.
Tenere premuto il pulsante Sospensione Nessuna operazione Sospendi	Determinare il comportamento della stampante in stato di inattività in risposta a una pressione prolungata del pulsante Sospendi. Nota: Risparmio energetico è l'impostazione predefinita di fabbrica.
Impostazioni predefinite Non ripristinare Ripristina ora	Ripristinare le impostazioni predefinite di fabbrica della stampante. Note: <ul style="list-style-type: none"> • Non ripristinare è l'impostazione di fabbrica predefinita che consente di mantenere le impostazioni definite dall'utente. • Ripristina ora consente di ripristinare i valori predefiniti di fabbrica di tutte le impostazioni della stampante, tranne le impostazioni del menu Rete/Porte. Tutti gli elementi trasferiti memorizzati nella RAM vengono eliminati, mentre quelli memorizzati nella memoria Flash o sul disco fisso della stampante non subiscono alcun effetto.

Utilizzare	Per
Esporta pacchetto di configurazione Esporta	Esportare il pacchetto di configurazione della stampante su un'unità flash. Nota: non è possibile esportare il pacchetto di configurazione a meno che non sia collegata un'unità flash alla stampante.

Menu Unità flash USB

Menu Impostazioni di stampa

Utilizzare	Per
Copie 1-999	Consente di specificare un numero di copie predefinito per ciascun processo di stampa. Nota: 1 è l'impostazione predefinita di fabbrica.
Origine carta Vassoio [x] il tipo di carta Carta manuale Busta manuale	Consente di impostare un'origine carta predefinita per tutti i processi di stampa. Nota: Vassoio 1 è l'impostazione predefinita di fabbrica.
Fascicola (1,1,1) (2,2,2) (1,2,3) (1,2,3)	Consente di preservare l'ordine di stampa quando si stampano più copie di un processo. Nota: "(1,1,1) (2,2,2)" è l'impostazione predefinita di fabbrica.
Lati (fronte/retro) Su un lato Su due lati	Specificare se stampare su un solo lato del foglio di carta o su entrambi. Nota: Su un lato è l'impostazione predefinita di fabbrica.
Graffatura Disattivato Attivato	Specificare se eseguire la cucitura delle stampe. Note: <ul style="list-style-type: none"> • L'impostazione predefinita dell'opzione è Disattivata. • Attivato consente di eseguire la cucitura dei processi di stampa. • Questo menu viene visualizzato solo se è installato un fascicolatore della cucitrice supportato.
Perforazione Disattivato Attivato	Specificare se le stampe devono includere fori per la rilegatura. Note: <ul style="list-style-type: none"> • L'impostazione predefinita dell'opzione è Disattivata. • Questo menu viene visualizzato solo se è installato un fascicolatore della cucitrice con perforazione supportato.
Modalità Perforazione 2 fori 3 fori 4 fori	Specificare il numero di fori da effettuare sulle stampe. Note: <ul style="list-style-type: none"> • "3 fori" è l'impostazione predefinita di fabbrica. • Questo menu viene visualizzato solo se è installato un fascicolatore della cucitrice con perforazione supportato.

Utilizzare	Per
Rilegatura fronte/retro Lato lungo Lato corto	Definire la modalità di rilegatura e di stampa delle pagine stampate fronte/retro. Note: <ul style="list-style-type: none"> • Selezionando Bordo lungo, le pagine verranno rilegate sul bordo lungo del foglio (bordo sinistro per l'orientamento verticale, bordo superiore per quello orizzontale). Questa è l'impostazione predefinita di fabbrica. • Selezionando Bordo corto, le pagine verranno rilegate sul bordo corto del foglio (bordo superiore per l'orientamento verticale, bordo sinistro per quello orizzontale).
Orientamento Risparmio carta Autom. Orizzontale Verticale	Specificare l'orientamento di una stampa di più pagine per foglio. Note: <ul style="list-style-type: none"> • Automatico è l'impostazione predefinita di fabbrica. • Questa impostazione influisce sui processi se il valore di Risparmio carta nello stesso menu non è impostato su Disattivato.
Risparmio carta Disattivato 2 pagine su 1 3 pagine su 1 4 pagine su 1 6 pagine su 1 9 pagine su 1 12 pagine su 1 16 pagine su 1	Specificare che le immagini multiple siano stampate su un unico lato del foglio. Note: <ul style="list-style-type: none"> • L'impostazione predefinita dell'opzione è Disattivata. • Il numero selezionato corrisponde al numero di pagine che verranno stampate su ciascun lato.
Bordi risparmio carta Nessuna Solido	Stampare un bordo attorno all'immagine di ciascuna pagina quando si utilizza N in 1 (pagine per lato). Note: <ul style="list-style-type: none"> • Nessuno è l'impostazione predefinita di fabbrica. • Questa impostazione influisce sui processi se il valore di Risparmio carta nello stesso menu non è impostato su Disattivato.
Ordinazione risparmio carta Orizzontale Orizzontale inverso Verticale inverso Verticale	Specificare la disposizione delle immagini su più pagine quando si utilizza l'opzione N in 1 (pagine per lato). Note: <ul style="list-style-type: none"> • Nessuno è l'impostazione predefinita di fabbrica. • La disposizione dipende dal numero di pagine e dall'orientamento, verticale od orizzontale. • Questa impostazione influisce sui processi se il valore di Risparmio carta nello stesso menu non è impostato su Disattivato.

Utilizzare	Per
Fogli separatori Disattivato Tra copie Tra processi Tra pagine	Specificare se inserire fogli separatori vuoti. Note: <ul style="list-style-type: none"> • L'impostazione predefinita dell'opzione è Disattivata. • Tra copie inserisce un foglio bianco tra ciascuna copia di un processo di stampa se l'opzione Fascicolazione è impostata su Attivato. Se l'opzione Fascicolazione è disattivata, viene inserita una pagina vuota tra ciascun gruppo di pagine stampate, ad esempio dopo tutte le pagine 1 e dopo tutte le pagine 2. • Tra processi inserisce una pagina vuota tra i processi di stampa. • Tra pagine inserisce un foglio vuoto tra le singole pagine di un processo di stampa. Questa impostazione è utile nella stampa di lucidi o per inserire in un documento pagine bianche per eventuali note.
Origine foglio separatore Vassoio [x] Alimentatore manuale	Consente di specificare l'origine da cui prelevare i fogli separatori. Nota: Vassoio 1 è l'impostazione predefinita di fabbrica.
Pagine bianche Non stampare Stampa	Specificare se inserire pagine vuote in un processo di stampa. Nota: Non stampare è l'impostazione di fabbrica predefinita.

Impostazioni di stampa

menu Impostazioni

Utilizzare	Per
Linguaggio stampante Emulazione PCL Emulazione PS	Impostare il linguaggio predefinito della stampante. Note: <ul style="list-style-type: none"> • Emulazione PCL è l'impostazione predefinita di fabbrica. • l'emulazione PostScript utilizza un linguaggio PostScript per l'elaborazione dei processi di stampa • Emulazione PCL utilizza un linguaggio PCL per l'elaborazione dei processi di stampa. • La selezione di un linguaggio predefinito non impedisce a un programma di inviare in stampa processi che utilizzano un altro linguaggio.
Processo in attesa Attivato Disattivato	Determinare se i processi di stampa verranno rimossi dalla coda di stampa nel caso in cui richiedano impostazioni personalizzate oppure opzioni della stampante non disponibili. Questi lavori di stampa verranno memorizzati in una coda di stampa separata in modo che altri processi vengano stampati normalmente. Quando si ottengono le opzioni e/o le informazioni mancanti, i processi memorizzati vengono stampati. Note: <ul style="list-style-type: none"> • L'impostazione predefinita dell'opzione è Disattivata. • Questo menu viene visualizzato solo se è installato un disco fisso della stampante non di sola lettura. Questo requisito garantisce che i processi memorizzati non vengano eliminati in caso di mancata alimentazione della stampante.

Utilizzare	Per
Area di stampa Normale Pagina intera	Impostare l'area di stampa fisica e logica. Note: <ul style="list-style-type: none"> • Normale è l'impostazione predefinita di fabbrica. Se si tenta di stampare i dati nell'area non stampabile definita dall'impostazione Normale, l'immagine verrà ritagliata in corrispondenza del limite dell'area stampabile. • Pagina intera consente all'immagine di essere spostata nell'area non stampabile definita dall'impostazione Normale, ma l'immagine verrà ritagliata dalla stampante in corrispondenza del limite dell'impostazione Normale. Questa impostazione è applicabile solo alle pagine stampate che utilizzano il linguaggio PCL 5e ma non a quelle stampate che utilizzano il linguaggio PC XL o PostScript.
Destinaz. trasferim. RAM Flash Disco fisso della stampante	Impostare la posizione di memorizzazione delle risorse trasferite. Note: <ul style="list-style-type: none"> • RAM è l'impostazione predefinita di fabbrica. La memorizzazione delle risorse trasferite nella memoria RAM è temporanea. • La memorizzazione delle risorse trasferite nella memoria flash o nel disco fisso della stampante è permanente. Le risorse trasferite restano nella memoria flash o sul disco fisso della stampante anche quando la stampante viene spenta. • Questa voce di menu viene visualizzata solo se è installato un disco fisso della stampante o una memoria flash opzionale.
Salva risorse Attivato Disattivato	Specificare la modalità di gestione delle risorse temporanee trasferite, ad esempio font e macro memorizzati nella RAM, quando il processo di stampa richiede una quantità di memoria superiore a quella disponibile. Note: <ul style="list-style-type: none"> • L'impostazione predefinita dell'opzione è Disattivata. Se si seleziona Disattivata, le risorse trasferite vengono conservate solo per il tempo in cui è necessaria la memoria, quindi vengono eliminate per elaborare i processi di stampa. • Se si seleziona Attivata, le risorse trasferite vengono conservate anche se si modifica il linguaggio o si ripristina la stampante. Se la memoria nella stampante si esaurisce, sul display della stampante viene visualizzato il messaggio Memoria piena [38], ma le risorse trasferite non vengono eliminate.
Ordine Stampa tutto Alfabetico Dalla meno recente Dalla più recente	Specificare l'ordine in cui vengono stampati i processi in attesa e quelli riservati quando è selezionata l'opzione Stampa tutto. Nota: Alfabetico è l'impostazione predefinita di fabbrica

Menu Finitura

Utilizzare	Per
Lati (fronte/retro) Su un lato Su due lati	Specificare la modalità su 2 lati (fronte/retro) come impostazione predefinita per tutti i processi di stampa. Note: <ul style="list-style-type: none"> • "1 lato" è l'impostazione predefinita di fabbrica. • È possibile impostare la stampa fronte/retro dal software della stampante. Per gli utenti Windows: Fare clic su File >Stampa, quindi su Proprietà, Preferenze, Opzioni o Imposta. Utenti Macintosh: Scegliere File >Stampa, quindi regolare le impostazioni dalla finestra di dialogo e dai menu a comparsa.
Rilegatura fronte/retro Lato lungo Lato corto	Definire la modalità di rilegatura e di stampa delle pagine stampate fronte/retro. Note: <ul style="list-style-type: none"> • L'impostazione predefinita è Bordo lungo. Selezionando Bordo lungo, le pagine verranno rilegate sul bordo lungo del foglio (bordo sinistro per l'orientamento verticale, bordo superiore per quello orizzontale). • Selezionando Bordo corto, le pagine verranno rilegate sul bordo corto del foglio (bordo superiore per l'orientamento verticale, bordo sinistro per quello orizzontale).
Copie 1-999	Specificare il numero di copie predefinito per ciascun processo di stampa. Nota: 1 è l'impostazione predefinita di fabbrica.
Pagine bianche Non stampare Stampa	Specificare se inserire pagine bianche in un processo di stampa. Nota: Non stampare è l'impostazione di fabbrica predefinita.
Fascicola (1,1,1) (2,2,2) (1,2,3) (1,2,3)	Consente di preservare l'ordine di stampa quando si stampano più copie di un processo. Note: <ul style="list-style-type: none"> • "(1,1,1) (2,2,2)" è l'impostazione predefinita di fabbrica. • L'impostazione Attiv. preserva l'ordine sequenziale di un processo di stampa.
Fogli separatori Disattivato Tra copie Tra processi Tra pagine	Consente di specificare se inserire fogli separatori vuoti. Note: <ul style="list-style-type: none"> • Nessuno è l'impostazione predefinita di fabbrica. • Tra copie inserisce un foglio vuoto tra ciascuna copia di un processo di stampa se l'opzione Fascicola è impostata su "(1,2,3) (1,2,3)". Se l'opzione Fascicola è impostata su "(1,1,1) (2,2,2)", viene inserita una pagina vuota tra ciascuna serie di pagine stampate, ad esempio dopo tutte le pagine 1 e dopo tutte le pagine 2. • Tra processi inserisce una pagina vuota tra i processi di stampa. • Tra pagine inserisce un foglio vuoto tra le singole pagine di un processo di stampa. Questa impostazione è utile nella stampa di lucidi o per inserire in un documento pagine bianche.
Origine separatore Vassoio [x] Alimentatore manuale	Consente di specificare l'origine da cui prelevare i fogli separatori. Note: <ul style="list-style-type: none"> • Vassoio 1 (vassoio standard) è l'impostazione predefinita di fabbrica. • Dal menu Carta, impostare l'opzione Configura MU su "Cassetto" in modo che Alimentatore manuale venga visualizzato come impostazione di menu.

Utilizzare	Per
<p>Risparmio carta Disattivato 2 pagine su 1 3 pagine su 1 4 pagine su 1 6 pagine su 1 9 pagine su 1 12 pagine su 1 16 pagine su 1</p>	<p>Stampare le immagini su più pagine su un unico lato del foglio.</p> <p>Note:</p> <ul style="list-style-type: none"> • L'impostazione predefinita dell'opzione è Disattivata. • Il numero selezionato corrisponde al numero di pagine che verranno stampate su ciascun lato.
<p>Ordinazione risparmio carta Orizzontale Orizzontale inverso Verticale inverso Verticale</p>	<p>Specificare la disposizione delle immagini su più pagine quando si utilizza l'opzione Risparmio carta.</p> <p>Note:</p> <ul style="list-style-type: none"> • Nessuno è l'impostazione predefinita di fabbrica. • La disposizione dipende dal numero di pagine e dall'orientamento, verticale od orizzontale.
<p>Orientamento Risparmio carta Autom. Orizzontale Verticale</p>	<p>Specificare l'orientamento di una stampa di più pagine per foglio.</p> <p>Nota: Automatico è l'impostazione predefinita di fabbrica. L'orientamento verticale od orizzontale viene impostato automaticamente dalla stampante.</p>
<p>Bordi risparmio carta Nessuna Solido</p>	<p>Stampare un bordo utilizzando l'opzione Risparmio carta.</p> <p>Nota: Nessuno è l'impostazione predefinita di fabbrica.</p>
<p>Processo cucitura Disattivato Attivato</p>	<p>Specificare se la stampa deve includere la cucitura.</p> <p>Note:</p> <ul style="list-style-type: none"> • L'impostazione predefinita dell'opzione è Disattivata. • Questo menu viene visualizzato solo se è installato un fascicolatore della cucitrice supportato.
<p>Esegui test cucitrice</p>	<p>Stampare un report che confermi che il fascicolatore della cucitrice funziona correttamente.</p> <p>Nota: questo menu viene visualizzato solo se è installato un fascicolatore della cucitrice supportato.</p>
<p>Perforazione Attivato Disattivato</p>	<p>Specificare se creare fori sulle stampe in modo da poter raccogliere i fogli in un rilegatore ad anelli o in una cartella.</p> <p>Note:</p> <ul style="list-style-type: none"> • L'impostazione predefinita dell'opzione è Disattivata. • Questo menu viene visualizzato solo se è installato un fascicolatore della cucitrice con perforazione supportato.
<p>Modalità Perforazione 2 fori 3 fori 4 fori</p>	<p>Specificare il numero di fori da creare sulle stampe in modo da poter raccogliere i fogli in un rilegatore ad anelli o in una cartella.</p> <p>Note:</p> <ul style="list-style-type: none"> • "3 fori" è l'impostazione predefinita di fabbrica USA. "4 fori" è l'impostazione predefinita di fabbrica internazionale. • Questo menu viene visualizzato solo se è installato un fascicolatore della cucitrice con perforazione supportato.

Utilizzare	Per
Separazione pagine Nessuna Tra copie Tra processi	Separare le pagine a determinati intervalli. Note: <ul style="list-style-type: none"> Nessuno è l'impostazione predefinita di fabbrica. Tra copie separa ciascuna copia di un processo di stampa se l'opzione di fascicolazione è attivata. Se l'opzione di fascicolazione è disattivata, viene creata una separazione tra ciascun gruppo di pagine stampate, ad esempio dopo tutte le pagine 1 e dopo tutte le pagine 2. Tra i processi imposta la stessa posizione di separazione per l'intero processo di stampa, indipendentemente dal numero di copie stampate. Questo menu viene visualizzato solo se è installato un fascicolatore della cucitrice supportato.

Menu Qualità

Utilizzare	Per
Risoluzione di stampa 300 dpi 600 dpi 1200 dpi Q. immag. 1200 Q. immag. 2400	Specificare la risoluzione di stampa in dpi (punti per pollici). Nota: 600 dpi l'impostazione predefinita di fabbrica.
Incremento pixel Disattivato Caratteri Orizzontalmente Verticalmente Entrambe le direzioni Isolato	Stampare più pixel in cluster per una maggiore chiarezza in modo da migliorare le immagini orizzontalmente o verticalmente o migliorare i font. Nota: L'impostazione predefinita dell'opzione è Disattivata.
Intensità toner 1–10	Consente di schiarire o scurire la stampa. Note: <ul style="list-style-type: none"> 8 è l'impostazione predefinita di fabbrica. La selezione di un valore inferiore consente di prolungare la durata del toner.
Miglioramento linee sottili Attivato Disattivato	Consente di utilizzare una modalità di stampa migliore per determinati tipi di file, ad esempio disegni tecnici, mappe, diagrammi di circuiti elettronici e diagrammi di flusso. Note: <ul style="list-style-type: none"> L'impostazione predefinita dell'opzione è Disattivata. Questa opzione può essere impostata dal software della stampante. Per gli utenti di Windows, fare clic su File >Stampa, quindi su Proprietà, Preferenze, Opzioni o Imposta. Per gli utenti Macintosh, scegliere File >Stampa, quindi regolare le impostazioni dalla finestra di dialogo di stampa e dai menu a comparsa. Per impostare questa opzione mediante Embedded Web Server, digitare l'indirizzo IP della stampante nel campo dell'indirizzo del browser.
Correzione grigio Autom. Disattivato	Consente la regolazione automatica del contrasto da applicare alle immagini. Nota: Automatico è l'impostazione predefinita di fabbrica.

Utilizzare	Per
Luminosità Da -6 a 6	Consente di regolare la stampa schiarendola o scurendola. È possibile conservare il toner schiarendo la stampa. Nota: 0 è l'impostazione predefinita di fabbrica.
Contrasto 0-5	Consente di regolare il contrasto degli oggetti stampati. Nota: 0 è l'impostazione predefinita di fabbrica.

menu Account processi

Nota: questa voce di menu viene visualizzata solo quando è installato un disco fisso della stampante non difettoso e formattato. Assicurarsi che il disco fisso della stampante non sia protetto da scrittura o da lettura e scrittura.

Utilizzare	Per
Registro account processi Disattivato Attivato	Determinare se per la stampante viene creato un registro dei processi di stampa ricevuti. Nota: L'impostazione predefinita dell'opzione è Disattivata.
Utilità account processi	Stampare ed eliminare file di registro o di esportarli su un'unità flash.
Frequenza registro account Settimanale Mensile	Determinare la frequenza con cui viene creato un file di registro. Nota: Mensile è l'impostazione predefinita di fabbrica.
Azione registro a fine frequenza Nessuna E-mail registro corrente E-mail ed eliminazione registro corrente Invia registro corrente Invia ed elimina registro corrente	Determinare la risposta della stampante al momento della scadenza della soglia di frequenza. Nota: Nessuno è l'impostazione predefinita di fabbrica.
Livello disco quasi pieno Disattivato 1– 99	Specificare la dimensione massima del file di registro prima che la stampante esegua l'azione corrispondente a disco quasi pieno. Nota: 5 è l'impostazione predefinita di fabbrica.
Azione disco quasi pieno Nessuna E-mail registro corrente E-mail ed eliminazione registro corrente E-mail ed eliminazione registro più vecchio Invia registro corrente Invia ed elimina registro corrente Invia ed elimina registro meno recente Elimina registro corrente Elimina registro meno recente Elimina tutti i registri Elimina tutti tranne corrente	Determinare la risposta della stampante quando il suo disco rigido è quasi pieno. Note: <ul style="list-style-type: none"> Nessuno è l'impostazione predefinita di fabbrica. Il valore definito Livello disco quasi pieno determina quando deve essere attivata questa azione.

Utilizzare	Per
Azione disco pieno Nessuna E-mail ed eliminazione registro corrente E-mail ed eliminazione registro più vecchio Invia ed elimina registro corrente Invia ed elimina registro meno recente Elimina registro corrente Elimina registro meno recente Elimina tutti i registri Elimina tutti tranne corrente	Determinare la risposta della stampante quando l'utilizzo del disco raggiunge il limite massimo (100 MB). Nota: Nessuno è l'impostazione predefinita di fabbrica.
URL invio registri	Determinare e impostare la posizione a cui la stampante invia i registri account processi.
E-mail per invio registri.	Specificare l'indirizzo e-mail a cui la stampante invia i registri account processi.
Prefisso file registro	Specificare il prefisso per il nome file del registro. Nota: Il nome host corrente definito nel menu TCP/IP viene utilizzato come prefisso predefinito dei file di registro.

Menu Utilità

Utilizzare	Per
Rimuovi proc. in attesa Riservata In attesa Non ripristinare Tutti	Eliminare i processi in attesa o riservati dal disco fisso della stampante. Note: <ul style="list-style-type: none"> • La selezione di un'impostazione influisce solo sui processi di stampa residenti sulla stampante e non su segnalibri, processi di stampa su unità flash e altri tipi di processi in attesa. • Non ripristinare rimuove tutti i processi di stampa e in attesa che <i>non</i> sono stati ripristinati dal disco fisso della stampante o dalla memoria.
Formatta scheda Sì No	Formattare la memoria Flash. Avvertenza — Danno potenziale: Non spegnere la stampante durante la formattazione della memoria flash. Note: <ul style="list-style-type: none"> • Se si seleziona Sì, vengono eliminati tutti i dati salvati nella memoria Flash. • La richiesta di formattazione non viene annullata. • Per memoria flash si intende la memoria aggiunta installando una scheda di memoria flash nella stampante. • La scheda di memoria Flash opzionale non deve essere protetta da lettura/scrittura né da scrittura. • questa voce di menu viene visualizzata solo quando è installata una scheda di memoria flash non difettosa.
Elimina trasferimenti su disco Elimina ora Non eliminare	Rimuovere i trasferimenti dal disco fisso della stampante, ad esempio tutti i processi in attesa, i processi presenti nel buffer e i processi parcheggiati. Note: <ul style="list-style-type: none"> • Elimina ora configurare la stampante in modo da eliminare i download e consente allo schermo di tornare alla schermata originaria una volta completata l'eliminazione. • Non eliminare permette di impostare il ritorno della stampante alla schermata di origine dopo l'eliminazione.

Utilizzare	Per
Attivazione traccia esadecimale	<p>Individuare l'origine di un problema relativo a un processo di stampa.</p> <p>Note:</p> <ul style="list-style-type: none"> • Quando questa opzione è attivata, tutti i dati inviati alla stampante vengono stampati in formato esadecimale o come caratteri e i codici di controllo non vengono eseguiti. • Per uscire dalla modalità Traccia esadecimale o per disattivarla, spegnere o reimpostare la stampante.
Copertura stimata Disattivato Attivato	<p>Fornire una stima della percentuale di copertura di toner su una pagina. Tale stima viene stampata su una pagina separata al termine di ogni processo di stampa.</p> <p>Nota: L'impostazione predefinita dell'opzione è Disattivata.</p>

Menu XPS

Utilizzare	Per
Stampa pag. err. Disatt. Attiv.	<p>Stampare una pagina contenente informazioni su errori, incluse errori di tag XML.</p> <p>Nota: Disattivata è l'impostazione predefinita di fabbrica.</p>

Menu PDF

Utilizzare	Per
Adatta Sì No	<p>Consente di adattare il contenuto della pagina al formato carta selezionato.</p> <p>Nota: No è l'impostazione predefinita di fabbrica.</p>
Annotazioni Non stampare Stampa	<p>Stampa annotazioni in un PDF.</p> <p>Nota: Non stampare è l'impostazione di fabbrica predefinita.</p>

menu PostScript

Utilizzare	Per
Stampa errore PS Attivato Disattivato	<p>Consente di stampare una pagina contenente l'errore PostScript.</p> <p>Nota: L'impostazione predefinita dell'opzione è Disattivata.</p>
Blocca modalità avvio PS Attivato Disattivato	<p>Disattivare il file SysStart.</p> <p>Nota: L'impostazione predefinita dell'opzione è Disattivata.</p>

Utilizzare	Per
Priorità font Residente Flash/Disco	Consente di specificare l'ordine di ricerca dei font. Note: <ul style="list-style-type: none"> • Residente è l'impostazione predefinita di fabbrica. • Questa voce di menu è disponibile solo se una scheda di memoria flash opzionale formattata o il disco fisso della stampante è installato e funziona correttamente. • Verificare che il disco rigido della stampante o la memoria Flash opzionale non sia protetto da scrittura, lettura/scrittura o password. • Dim. buffer processi non deve essere impostato su 100%.

menu Emulazione PCL

Utilizzare	Per
Origine font Residente Disco fisso della stampante Scarica Flash Tutti	Specificare l'insieme di font utilizzati nel menu Nome font. Note: <ul style="list-style-type: none"> • "Residente" è l'impostazione predefinita di fabbrica, che mostra l'insieme predefinito di fabbrica dei font trasferiti nella RAM. • Le impostazioni "Flash" e "Disco fisso della stampante" riportano tutti i font residenti nell'opzione specificata. • Un'opzione Flash deve essere formattata in modo appropriato e non può essere protetta da lettura/scrittura, scrittura o password. • "Scarica" riporta tutti i font trasferiti nella RAM. • "Tutti" mostra tutti i font disponibili in ciascuna opzione.
Nome font Courier 10	Consente di identificare un font specifico e l'opzione nella quale è memorizzato. Nota: Courier 10 è l'impostazione predefinita di fabbrica. Courier 10 consente di visualizzare il nome e l'ID del font, nonché la posizione di memorizzazione nella stampante. L'abbreviazione dell'origine font è R per Residente, F per Flash, K per Disco fisso e D per i font trasferiti nella stampante.
Set di simboli 10U PC-8 12U PC-850	Consente di specificare il set di simboli per ogni nome font. Note: <ul style="list-style-type: none"> • 10U PC-8 è l'impostazione predefinita di fabbrica USA. 12UPC -850 è l'impostazione predefinita di fabbrica internazionale. • Per set di simboli si intende una serie di caratteri alfanumerici, segni di punteggiatura e simboli speciali. I set di simboli supportano lingue diverse o programmi specifici, ad esempio i simboli matematici per testi scientifici. Vengono visualizzati solo i set di simboli supportati.
Impostazioni del menu Emulazione PCL Dimens. in punti Da 1 a 1008	Consente di modificare le dimensioni in punti dei font tipografici scalabili. Note: <ul style="list-style-type: none"> • 12 è l'impostazione predefinita di fabbrica. • Per Dimensioni in punti si intende l'altezza dei caratteri di un font. Un punto corrisponde a circa 0,014 pollici. • Le dimensioni in punti possono essere modificate con incrementi o riduzioni di 0,25 punti.

Utilizzare	Per
<p>Impostazioni del menu Emulazione PCL</p> <p>Passo</p> <p>Da 0,08 a 100</p>	<p>Consente di specificare il passo dei font scalabili a spaziatura fissa.</p> <p>Note:</p> <ul style="list-style-type: none"> • 10 è l'impostazione predefinita di fabbrica. • Per passo si intende il numero di caratteri a spaziatura fissa per pollice (cpi). • Il passo può essere modificato con incrementi o riduzioni di 0,01 cpi. • Per i font non scalabili a spaziatura fissa, il passo viene visualizzato ma non può essere modificato.
<p>Impostazioni del menu Emulazione PCL</p> <p>Orientamento</p> <p>Verticale</p> <p>Orizzontale</p>	<p>Consente di specificare l'orientamento del testo e degli elementi grafici presenti sulla pagina.</p> <p>Note:</p> <ul style="list-style-type: none"> • Verticale è l'impostazione predefinita di fabbrica. Se si seleziona l'impostazione Verticale, il testo e la grafica vengono stampati parallelamente al bordo corto della pagina. • Se si seleziona l'impostazione Orizzontale, il testo e la grafica vengono stampati parallelamente al bordo lungo della pagina.
<p>Impostazioni del menu Emulazione PCL</p> <p>Righe per pagina</p> <p>Da 1 a 255</p>	<p>Consente di specificare il numero di righe da stampare su ciascuna pagina.</p> <p>Note:</p> <ul style="list-style-type: none"> • 60 è l'impostazione predefinita di fabbrica USA. 64 è l'impostazione predefinita di fabbrica internazionale. • La stampante imposta la quantità di spazio tra una riga e l'altra in base ai valori specificati nelle impostazioni Righe per pagina, Dimensioni carta e Orientamento. Prima dell'impostazione di Righe per pagina, selezionare il formato e l'orientamento della carta.
<p>Impostazioni del menu Emulazione PCL</p> <p>Larghezza A4</p> <p>198 mm</p> <p>203 mm</p>	<p>Consente di impostare la stampa su carta di formato A4.</p> <p>Note:</p> <ul style="list-style-type: none"> • "198 mm" è l'impostazione predefinita di fabbrica. • L'impostazione 203 mm consente di specificare la larghezza della pagina per consentire la stampa di ottanta caratteri con passo 10.
<p>Impostazioni del menu Emulazione PCL</p> <p>CR automat. dopo LF</p> <p>Attivato</p> <p>Disattivato</p>	<p>Consente di impostare l'esecuzione automatica di un ritorno a capo (CR) dopo un comando di avanzamento riga (LF).</p> <p>Nota: L'impostazione predefinita dell'opzione è Disattivata.</p>
<p>Impostazioni del menu Emulazione PCL</p> <p>LF automat. dopo CR</p> <p>Attivato</p> <p>Disattivato</p>	<p>Consente di impostare l'esecuzione automatica di un avanzamento riga (LF) dopo un comando di ritorno a capo (CR).</p> <p>Nota: L'impostazione predefinita dell'opzione è Disattivata.</p>

Utilizzare	Per
<p>Rinumera vassoio Ass. alim. MU Disattivato Nessuna Da 0 a 199</p> <p>Assegna vassoio [x] Disattivato Nessuna Da 0 a 199</p> <p>Assegna carta man. Disattivato Nessuna Da 0 a 199</p> <p>Assegna busta manuale Disattivato Nessuna Da 0 a 199</p>	<p>Configurare la stampante in modo che possa funzionare con software o programmi che utilizzano diverse assegnazioni di origini per vassoi e alimentatori.</p> <p>Note:</p> <ul style="list-style-type: none"> • "Disattivato" è l'impostazione predefinita di fabbrica. • "Nessuna" consente di ignorare il comando per la selezione dell'alimentazione carta. Questa opzione viene visualizzata solo quando è selezionata dal linguaggio PCL 5. • I valori da 0 a 199 consentono l'assegnazione di un'impostazione personalizzata.
<p>Rinumera vassoio Visualizza impostazioni di fabbrica Valore multiuso = 8 Valore vassoio 1 = 1 Valore vassoio 4 = 1 Valore vassoio 5 = 1 Valore vassoio 20 = 1 Valore vassoio 21 = 1 Valore busta = 6 Valore carta man. = 2 Valore busta man. = 3</p>	<p>Visualizzare l'impostazione predefinita assegnata a ciascun vassoio o alimentatore.</p>
<p>Rinumera vassoio Ripristina impostazioni predefinite Sì No</p>	<p>Ripristinare le impostazioni predefinite per tutte le assegnazioni di vassoi e alimentatori.</p>

Menu HTML

Utilizzare		Per
Nome font Albertus MT Antique Olive Apple Chancery Arial MT Avant Garde Bodoni Bookman Chicago Clarendon Cooper Black Copperplate Coronet Courier Eurostile Garamond Geneva Gill Sans Goudy Helvetica Hoefler Text Intl CG Times Intl Courier Intl Univers	Joanna MT Letter Gothic Lubalin Graph Marigold MonaLisa Recut Monaco New CenturySbk New York Optima Oxford Palatino StempelGaramond Taffy Times TimesNewRoman Univers Zapf Chancery NewSansMTCS NewSansMTCT New SansMTJA NewSansMTKO	Impostare il font predefinito per i documenti HTML. Nota: Nei documenti HTML che non specificano un font viene utilizzato il Times.

Utilizzare	Per
Dimensioni font 1–255 pt	Impostare le dimensioni predefinite dei font per i documenti HTML. Note: <ul style="list-style-type: none"> • 12 pt è l'impostazione predefinita di fabbrica. • Sono possibili incrementi di 1 pt per le dimensioni font.
Scala 1–400%	Regolare le dimensioni del font predefinito per i documenti HTML. Note: <ul style="list-style-type: none"> • 100% è l'impostazione predefinita di fabbrica. • Sono possibili incrementi dell'1%.
Orientamento Verticale Orizzontale	Impostare l'orientamento della pagina per i documenti HTML. Nota: Verticale è l'impostazione predefinita di fabbrica.
Dimensioni margini 8–255 mm	Impostare i margini della pagina per i documenti HTML. Note: <ul style="list-style-type: none"> • 19 mm è l'impostazione predefinita di fabbrica. • Sono possibili incrementi di 1 mm per le dimensioni dei margini.

Utilizzare	Per
Sfondi Non stampare Stampa	Specificare la stampa degli sfondi nei documenti HTML. Nota: Stampa è l'impostazione predefinita di fabbrica.

Menu Immagine

Utilizzare	Per
Adatta automaticamente Attiv. Disatt.	Selezionare le dimensioni carta, le proporzioni e l'orientamento ottimali. Nota: Attiv. (attivato) è l'impostazione predefinita di fabbrica. L'impostazione Attivato ha la priorità rispetto alle impostazioni di proporzioni e orientamento per alcune immagini.
Inverti Attiv. Disatt.	Invertire le immagini monocromatiche bitonali. Note: <ul style="list-style-type: none"> • Disattivata è l'impostazione predefinita di fabbrica. • Questa impostazione non è applicabile a immagini GIF o JPEG.
Adattamento Ancoraggio sup. sin. Adattamento font Ancoraggio centrale Adatta altezza/largh. Adatta altezza Adatta larghezza	Adattare l'immagine al formato carta selezionato. Note: <ul style="list-style-type: none"> • Adattamento font è l'impostazione predefinita. • Quando l'opzione Adatta automaticam. è attivata, Proporzioni è impostato automaticamente su Adattamento font.
Orientamento Verticale Orizzontale Verticale inverso Orizzontale inverso	Determinare l'orientamento dell'immagine. Nota: Verticale è l'impostazione predefinita di fabbrica.

Menu Guida

Il menu Guida consiste in una serie di pagine della Guida memorizzate nella stampante in formato PDF che contengono informazioni utili sull'uso della stampante e sull'esecuzione delle operazioni di stampa.

Le traduzioni in inglese, francese, tedesco e spagnolo sono contenute nella stampante. Altre traduzioni sono disponibili all'indirizzo <http://support.dell.com>.

Voce di menu	Descrizione
Stampa tutte le guide	Stampa tutte le guide
Qualità di stampa	Fornisce informazioni relative alla soluzione dei problemi di qualità di stampa.
Guida alla stampa	Fornisce informazioni relative al caricamento della carta e di altri supporti speciali
Guida supporti	Fornisce un elenco dei formati carta supportati dai vassoi e alimentatori
Guida ai difetti di stampa	Fornisce informazioni sulla risoluzione dei difetti di stampa.
Mappa dei menu	Fornisce un elenco dei menu e delle impostazioni del pannello di controllo della stampante.
Guida informativa	Fornisce informazioni su dove individuare ulteriori informazioni

Voce di menu	Descrizione
Collegamenti	Fornisce informazioni sul collegamento della stampante come stampante locale (USB) o di rete
Guida allo spostamento	Fornisce informazioni su come spostare la stampante in modo sicuro
Guida ai materiali di consumo	Fornisce i codici per richiedere i materiali di consumo

Per risparmiare denaro e salvare l'ambiente

Risparmio di carta e di toner

Gli studi dimostrano che l'80% dell'emissione di CO2 di una stampante è correlata all'utilizzo di carta. È possibile ridurre in maniera significativa l'emissione di CO2 utilizzando la carta riciclata e alcuni suggerimenti di stampa, quali la stampa su entrambi i lati della carta e la stampa di più pagine su un lato del foglio di carta.

Per ulteriori informazioni su come risparmiare carta e ridurre il consumo energetico in maniera rapida utilizzando un'impostazione della stampante, vedere "Uso di Modalità Risparmio" a pagina 130.

Uso di carta riciclata

Come azienda sensibile ai problemi ambientali, la società supporta l'uso di carta da ufficio riciclata prodotta appositamente per l'uso con stampanti laser. Per ulteriori informazioni sulla carta riciclata utilizzabile con la stampante, vedere "Uso di carta riciclata e di altri tipi di carta da ufficio" a pagina 67.

Conservazione dei materiali di consumo

Utilizzare entrambi i lati del foglio

Se il modello della stampante in uso supporta la stampa fronte/retro, è possibile controllare se la stampa viene effettuata su uno o due lati del foglio selezionando **Stampa su due lati** dalla finestra di dialogo Stampa.

Posizionare più pagine su un foglio di carta

È possibile stampare fino a 16 pagine consecutive di un documento composto da più pagine su un solo lato del foglio di carta selezionando un'impostazione dalla sezione Stampa multipagina (N in 1) della schermata della finestra di dialogo Stampa.

Controllare l'accuratezza della prima bozza

Prima di stampare o effettuare copie multiple di un documento:

- Utilizzare la funzione di anteprima, che è possibile selezionare dalla finestra di dialogo Stampa, per controllare l'aspetto del documento prima di stamparlo.
- Stampare una copia del documento per controllare che il relativo contenuto e formato siano corretti.

Evitare gli inceppamenti della carta

Impostare in modo corretto il tipo e il formato della carta per evitare inceppamenti. Per ulteriori informazioni, vedere "Come evitare gli inceppamenti" a pagina 153.

Risparmio energetico

Uso di Modalità Risparmio

1 Aprire un browser Web e immettere l'indirizzo IP della stampante nel relativo campo.

Note:

- Visualizzare l'indirizzo IP della stampante nella sezione TCP/IP del menu Rete/Porte. L'indirizzo IP è composto da quattro serie di numeri separati da punti, ad esempio 123,123.123,123.
- Se si utilizza un server proxy, disattivarlo temporaneamente per caricare correttamente la pagina Web.

2 Fare clic su **Impostazioni >Impostazioni generali >Eco Mode**.

3 Selezionare un'impostazione.

Utilizzare	Per
Disattivato	Utilizzare le impostazioni predefinite di fabbrica per tutte le impostazioni associate alla modalità Risparmio. Note: <ul style="list-style-type: none"> • Le impostazioni modificate quando sono state selezionate altre modalità, vengono ripristinate con le impostazioni predefinite di fabbrica. • Questa impostazione supporta le specifiche relative alle prestazioni della stampante.
Consumo energetico	Ridurre il consumo energetico, soprattutto quando la stampante è inattiva. Note: <ul style="list-style-type: none"> • I motori delle stampanti non si avviano finché non è presente un documento pronto per la stampa. Si potrebbe notare un breve ritardo prima che venga stampata la prima pagina. • La stampante entra in modalità di risparmio energetico dopo un minuto di inattività. • Il display della stampante si spegne quando la stampante è in modalità di risparmio energetico. • Le spie sul fascicolatore della cucitrice e su altri fascicolatori opzionali si spengono quando la stampante è in modalità sospensione.
Cons. energ./Carta	Utilizzare tutte le impostazioni associate alle modalità Consumo energetico e Carta.
Carta normale	Abilitare la funzione di stampa fronte/retro (due lati) automatica.

4 Fare clic su **Inoltra**.

Riduzione della rumorosità della stampante

Per ridurre la quantità di rumore prodotto dalla stampante, attivare Modalità silenziosa.

1 Sul pannello di controllo della stampante, visualizzare:



2 Selezionare un'impostazione.

Utilizzare	Per
Attivato	Ridurre la rumorosità della stampante. Note: <ul style="list-style-type: none"> • I processi di stampa vengono elaborati a velocità ridotta. • I motori delle stampanti non si avviano finché non è presente un documento pronto per la stampa. È possibile che vi sia un leggero ritardo prima che venga stampata la prima pagina. • È disattivata l'emissione di segnali acustici per il controllo dell'allarme e l'allarme della cartuccia. • La stampante ignora il comando di avanzamento avvio.
Disattivato	Utilizzare le impostazioni predefinite di fabbrica. Nota: Questa impostazione supporta le specifiche relative alle prestazioni della stampante.

3 Premere .

Regolazione modalità risparmio energetico

Per risparmiare energia, ridurre il numero di minuti prima che la stampante entri in modalità sospensione. Selezionare un valore compreso tra 1 e 120. L'impostazione predefinita di fabbrica è 30 minuti.

Nota: in modalità sospensione la stampante continua ad accettare i processi di stampa.

Uso di Embedded Web Server

1 Aprire un browser Web e immettere l'indirizzo IP della stampante nel relativo campo.

Note:

- Visualizzare l'indirizzo IP della stampante nella sezione TCP/IP del menu Rete/Porte. L'indirizzo IP è composto da quattro serie di numeri separati da punti, ad esempio 123,123.123,123.
- Se si utilizza un server proxy, disattivarlo temporaneamente per caricare correttamente la pagina Web.

2 Selezionare:

Impostazioni > Impostazioni generali > Timeout

3 Nel campo Modalità risparmio energetico, digitare il numero di minuti che la stampante deve attendere prima che entri in modalità di risparmio energetico.

4 Fare clic su **Inoltra**.

Uso del pannello di controllo della stampante

1 Sul pannello di controllo della stampante, visualizzare:

 > **Impostazioni** >  > **Impostazioni** >  > **Impostazioni generali** >  > **Timeout** >  > **Modalità sospensione** > 

2 Nel campo Modalità sospensione, selezionare il numero di minuti che la stampante deve attendere prima che entri in modalità sospensione.

3 Premere .

Uso della modalità ibernazione

La modalità ibernazione è una modalità operativa a bassissimo consumo di energia. Quando è attiva la modalità sospensione, gli altri sistemi e le altre periferiche vengono spenti in modo sicuro.

Note:

- Accertarsi che la stampante esca dalla modalità ibernazione prima di inviare un processo di stampa. Un hard reset o una pressione prolungata del pulsante Sospendi consente di uscire dalla modalità ibernazione.
- Se la stampante è in modalità ibernazione, Embedded Web Server è disabilitato.

Uso di Embedded Web Server

- 1 Aprire un browser Web e immettere l'indirizzo IP della stampante nel relativo campo.

Note:

- Visualizzare l'indirizzo IP della stampante nella sezione TCP/IP del menu Rete/Porte. L'indirizzo IP è composto da quattro serie di numeri separati da punti, ad esempio 123.123.123.123.
- Se si utilizza un server proxy, disattivarlo temporaneamente per caricare correttamente la pagina Web.

- 2 Fare clic su **Impostazioni > Impostazioni generali > Imp. pulsante pausa**.

- 3 Dal menu a discesa "Pressione pulsante risparmio energetico" o "Tenere premuto il pulsante Sospensione", selezionare **Iberna**.

- 4 Fare clic su **Inoltra**.

Uso del pannello di controllo della stampante

- 1 Sul pannello di controllo della stampante, visualizzare:

 > **Impostazioni** >  > **Impostazioni** >  > **Impostazioni generali** > 

- 2 Premere i pulsanti freccia fino a visualizzare **Pressione pulsante risparmio energetico** o **Tenere premuto il pulsante Sospensione**, quindi premere .

- 3 Premere i pulsanti freccia fino a visualizzare **Iberna**, quindi premere .

Note:

- Quando Pressione pulsante risparmio energetico è impostato su Iberna, una breve pressione del pulsante Sospendi consente di impostare la stampante sulla modalità ibernazione.
- Quando Tenere premuto il pulsante Sospensione è impostato su Iberna, una pressione prolungata del pulsante Sospendi consente di impostare la stampante sulla modalità ibernazione.

Regolazione della luminosità del display della stampante

Per risparmiare energia o in caso di problemi nella lettura del display, è possibile regolarne la luminosità.

Uso di Embedded Web Server

- 1 Aprire un browser Web e immettere l'indirizzo IP della stampante nel relativo campo.

Note:

- Visualizzare l'indirizzo IP della stampante nella sezione TCP/IP del menu Rete/Porte. L'indirizzo IP è composto da quattro serie di numeri separati da punti, ad esempio 123,123.123,123.
- Se si utilizza un server proxy, disattivarlo temporaneamente per caricare correttamente la pagina Web.

2 Fare clic su **Impostazioni >Impostazioni generali**.

3 Nel campo Luminosità schermo, immettere la percentuale di luminosità desiderata per il display.

4 Fare clic su **Inoltra**.

Riciclaggio

Riciclaggio dei prodotti Dell

Per la restituzione e il riciclaggio dei prodotti Dell:

- 1** Visitare il sito Web all'indirizzo www.dell.com/recycle.
- 2** Selezionare il proprio paese.
- 3** Seguire le istruzioni visualizzate sullo schermo.

Protezione della stampante

Uso dell'opzione di blocco di protezione

La stampante è dotata di un'opzione di blocco di protezione. Quando si applica un blocco compatibile con la maggior parte dei computer portatili, la stampante è bloccata. Quando è bloccata, non è possibile rimuovere la schermatura della scheda del controller e la scheda del controller. Applicare un blocco di protezione alla stampante nell'area mostrata nella figura.



Dichiarazione di volatilità

La stampante contiene diversi tipi di memoria che possono memorizzare le impostazioni della periferica e di rete e i dati utente.

Tipo di memoria	Descrizione
Memoria volatile	La stampante usa RAM (<i>random access memory</i>) standard come buffer temporaneo dei dati utente durante processi di stampa semplici.
Memoria non volatile	La stampante può usare due tipi di memoria non volatile: EEPROM e NAND (memoria flash). Entrambi sono utilizzati per memorizzare le informazioni relative al sistema operativo, alle impostazioni della periferica e alla rete, nonché le impostazioni di segnalibri e le soluzioni integrate.
Memoria disco fisso	Alcune stampanti sono dotate di un disco rigido installato. Il disco rigido della stampante è progettato per funzionalità specifiche della periferica. Questo consente alla periferica di mantenere in memoria i dati utente di processi di stampa complessi, nonché dati di moduli e font.

Cancelare il contenuto di qualsiasi memoria della stampante installata nelle seguenti circostanze:

- La stampante deve essere dismessa.
- Il disco fisso della stampante deve essere sostituito.
- La stampante deve essere spostata in un altro reparto o in un'altra ubicazione.
- La stampante deve essere riparata da un operatore esterno all'organizzazione.

- La stampante deve essere riparata al di fuori del perimetro aziendale.
- La stampante deve essere venduta a un'altra organizzazione.

Smaltimento del disco rigido della stampante

Nota: su alcuni modelli di stampante il disco rigido della stampante non è installato.

Negli ambienti ad alta sicurezza può essere necessario intraprendere ulteriori azioni per evitare l'accesso ai dati riservati archiviati nel disco fisso della stampante dopo che quest'ultima o il relativo disco rigido viene portato al di fuori del perimetro aziendale.

- **Smagnetizzazione:** consente di cancellare i dati archiviati investendo il disco rigido con un campo magnetico
- **Frantumazione:** consente di rendere illeggibile il disco fisso comprimendolo fisicamente fino a romperne i componenti
- **Macinatura:** riduce il disco fisso in frammenti metallici

Nota: La maggior parte dei dati può essere cancellata elettronicamente, tuttavia, l'unico modo di garantirne la totale cancellazione è distruggere fisicamente ogni disco rigido sul quale sono memorizzati dati.

Cancellazione della memoria volatile

Perché la memoria volatile (RAM) installata nella stampante possa conservare le informazioni, è necessaria una fonte di alimentazione elettrica. Per eliminare i dati nel buffer, spegnere la stampante.

Cancellazione della memoria non volatile

Cancellare impostazioni singole, le impostazioni relative a periferiche e rete, le impostazioni di protezione e le soluzioni integrate attenendosi alla seguente procedura:

- 1 Spegnere la stampante.
- 2 Tenere premuti **2** e **6** sulla tastiera mentre si accende la stampante. Rilasciare i pulsanti solo quando viene visualizzata la barra di avanzamento.
La stampante esegue una normale sequenza di accensione, quindi viene visualizzato il menu Configurazione. Quando la stampante è completamente accesa, sul display della stampante viene visualizzato un elenco di funzioni.

- 3 Premere il pulsante freccia su o giù fino a visualizzare **Cancella tutte le impostazioni**.

La stampante si riavvierà diverse volte durante il processo.

Nota: l'opzione Cancella tutte le impostazioni consente di rimuovere in sicurezza le impostazioni relative alle periferiche, le soluzioni, i processi e le password dalla memoria della stampante.

- 4 Selezionare:

Indietro >Esci menu Config.

La stampante eseguirà una riaccensione, quindi tornerà alla normale modalità operativa.

Cancellazione della memoria del disco rigido della stampante

Nota: su alcuni modelli di stampante il disco rigido della stampante non è installato.

La configurazione della pulizia disco nei menu della stampante consente di rimuovere materiale riservato residuo lasciato da processi di stampa, sovrascrivendo in modo sicuro i file che sono stati contrassegnati per l'eliminazione.

Uso del pannello di controllo della stampante

- 1 Spegnere la stampante.
- 2 Tenere premuto **2** e **6** mentre si accende la stampante. Rilasciare i pulsanti solo quando viene visualizzata la barra di avanzamento.

La stampante esegue una normale sequenza di accensione, quindi viene visualizzato il menu Configurazione. Quando la stampante è accesa, viene visualizzato un elenco di funzioni sul display della stampante.

- 3 Premere il pulsante freccia su o giù fino a visualizzare **Pulisci disco**, quindi selezionare una delle seguenti opzioni:
 - **Pulisci disco (veloce):** consente di sovrascrivere il disco con tutti zeri in un singolo passaggio.
 - **Pulisci disco (protetta):** consente di sovrascrivere il disco con schemi di bit casuali per più volte, seguiti da un passaggio di verifica. La sovrascrittura è conforme allo standard DoD 5220.22-M per la cancellazione sicura di dati da un disco rigido. La pulizia delle informazioni altamente riservate deve essere eseguita utilizzando questo metodo.
- 4 Premere il pulsante freccia su o giù fino a visualizzare **Sì**, quindi procedere con la pulizia del disco.

Note:

- Una barra di stato indicherà l'avanzamento dell'attività di pulizia.
- la pulizia disco può richiedere da alcuni minuti fino a più di un'ora. Durante questo tempo la stampante non sarà disponibile per altre attività.

- 5 Selezionare:

Indietro >Esci menu Config.

La stampante eseguirà una riaccensione, quindi tornerà alla normale modalità operativa.

Configurazione della codifica del disco rigido della stampante

Abilitare la codifica del disco rigido per impedire la perdita di dati riservati in caso di furto della stampante o del relativo disco rigido.

Nota: su alcuni modelli di stampante il disco rigido della stampante non è installato.

Uso di Embedded Web Server

- 1 Aprire un browser Web e immettere l'indirizzo IP della stampante nel relativo campo.

Note:

- Visualizzare l'indirizzo IP della stampante nella sezione TCP/IP del menu Rete/Porte. L'indirizzo IP è composto da quattro serie di numeri separati da punti, ad esempio 123,123.123,123.

- Se si utilizza un server proxy, disattivarlo temporaneamente per caricare correttamente la pagina Web.

2 Fare clic su **Impostazioni >Protezione >Codifica disco**.

Nota: Codifica disco viene visualizzata nel menu Protezione solo se è installato un disco fisso della stampante non difettoso e formattato.

3 Nel menu Codifica disco, selezionare **Abilita**.

Note:

- attivando la codifica del disco, il contenuto del disco rigido della stampante verrà cancellato.
- la codifica del disco può richiedere da alcuni minuti fino a più di un'ora. Durante questo tempo la stampante non sarà disponibile per altre attività.

Uso del pannello di controllo della stampante

1 Spegnere la stampante.

2 Tenere premuto **2** e **6** mentre si accende la stampante. Rilasciare i pulsanti solo quando viene visualizzata la barra di avanzamento.

La stampante esegue una normale sequenza di accensione, quindi viene visualizzato il menu Configurazione. Una volta attivata completamente la stampante, sullo schermo viene visualizzato un elenco di funzioni.

3 Selezionare:

Codifica disco >Attiva

Nota: attivando la codifica del disco, il contenuto del disco rigido della stampante verrà cancellato.

4 Selezionare **Sì** per procedere con la pulizia disco.

Note:

- non spegnere la stampante durante il processo di codifica. Tale operazione potrebbe causare la perdita di dati.
- la codifica del disco può richiedere da alcuni minuti fino a più di un'ora. Durante questo tempo la stampante non sarà disponibile per altre attività.
- Una barra di stato indicherà l'avanzamento dell'attività di pulizia. Una volta eseguita la codifica del disco, la stampante tornerà alla schermata di attivazione/disattivazione della codifica del disco.

5 Selezionare:

Indietro >Esci menu Config.

La stampante eseguirà una riaccensione, quindi tornerà alla normale modalità operativa.

Ricerca di informazioni di protezione della stampante

Negli ambienti ad alta sicurezza è necessario intraprendere ulteriori azioni per evitare l'accesso ai dati riservati archiviati nella stampante da parte di persone non autorizzate. Per ulteriori informazioni, consultare la *Guida dell'amministratore di Embedded Web Server*.

Manutenzione della stampante

Per ottenere prestazioni di stampa ottimali, è necessario eseguire periodicamente alcune operazioni di manutenzione.

Avvertenza — Danno potenziale: Non mantenendo le prestazioni ottimali della stampante o la mancata sostituzione di componenti e materiali di consumo, può causare danni alla stampante.

Stima del numero di pagine restanti

La stima del numero delle pagine restanti si basa sulla cronologia di stampa recente della stampante. La relativa accuratezza può variare notevolmente e dipende da molti fattori, ad esempio dal contenuto effettivo dei documenti, dalle impostazioni della qualità di stampa e da altre impostazioni della stampante.

L'accuratezza del numero stimato di pagine restanti può ridursi quando il consumo di stampa effettivo è diverso dal consumo di stampa cronologico. Tenere presente il livello variabile di accuratezza prima di acquistare o sostituire i materiali di consumo in base alla stima. Finché non viene ottenuta una cronologia di stampa adeguata sulla stampante, le stime iniziali presuppongono il consumo dei materiali di consumo in base ai metodi di verifica e al contenuto delle pagine dell'International Organization for Standardization*.

* Resa media continua dichiarata per cartuccia nera in conformità con ISO/IEC 19752.

Pulizia della stampante

Pulizia della stampante

Nota: questa attività viene eseguita dopo alcuni mesi.

Avvertenza — Danno potenziale: i danni provocati da un errata gestione della stampante non sono coperti dalla garanzia.

- 1 Accertarsi che la stampante sia spenta e scollegata dalla presa elettrica.



ATTENZIONE — PERICOLO DI SCOSSA: Per evitare il rischio di scosse elettriche quando si pulisce la parte esterna della stampante, scollegare il cavo di alimentazione dalla presa a muro e scollegare tutti i cavi della stampante prima di procedere.

- 2 Rimuovere la carta dal raccogliore standard e dall'alimentatore multiuso.
- 3 Utilizzare un pennello morbido o un aspirapolvere per rimuovere polvere, residui e frammenti di carta intorno e all'interno della stampante.
- 4 Inumidire con acqua un panno pulito e privo di lanugine e utilizzarlo per pulire la parte esterna della stampante.

Avvertenza — Danno potenziale: Non utilizzare detersivi e detergenti comuni, poiché potrebbero danneggiare la parte esterna della stampante.

- 5 Accertarsi che tutte le aree della stampante siano asciutte prima di inviare un nuovo processo di stampa.

Svuotamento del contenitore perforazione

- 1 Estrarre il contenitore perforazione.

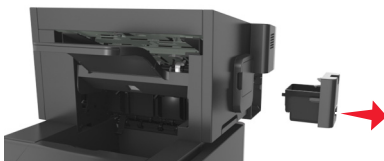

- 2 Svuotare il contenitore.

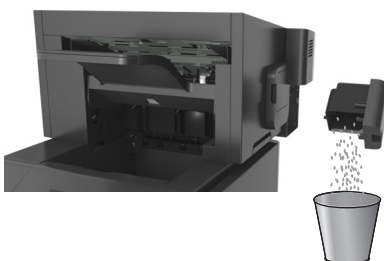

- 3 Inserire nuovamente il contenitore perforazione svuotato nel fascicolatore finché non *scatta* in posizione.



Verifica dello stato dei componenti e dei materiali di consumo della stampante

Sul display della stampante viene visualizzato un messaggio di avviso quando è necessario sostituire un materiale di consumo o eseguire le operazioni di manutenzione.

Verifica dello stato dei componenti e dei materiali di consumo dal pannello di controllo della stampante

Sul pannello di controllo della stampante, visualizzare:

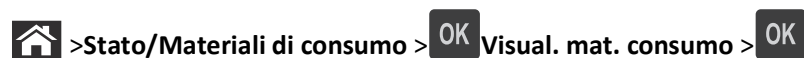

Verifica dello stato dei componenti e dei materiali di consumo da Embedded Web Server

Nota: Accertarsi che il computer e la stampante siano entrambi connessi alla stessa rete.

- 1 Aprire un browser Web e immettere l'indirizzo IP della stampante nel relativo campo.

Note:

- Visualizzare l'indirizzo IP della stampante nella sezione TCP/IP del menu Rete/Porte. L'indirizzo IP è composto da quattro serie di numeri separati da punti, ad esempio 123,123.123,123.
- Se si utilizza un server proxy, disattivarlo temporaneamente per caricare correttamente la pagina Web.

2 Fare clic su **Stato periferica >Ulteriori dettagli**.

Configurazione delle notifiche dei materiali di consumo da Embedded Web Server

È possibile determinare la modalità di notifica quando i materiali di consumo sono in esaurimento impostando gli avvisi selezionabili.

Note:

- È possibile impostare gli avvisi selezionabili sulla cartuccia di toner, l'unità immagini e il kit manutenzione.
- Tutti gli avvisi selezionabili possono essere impostati per le diverse condizioni di esaurimento dei materiali. Non è possibile invece impostare la condizione di limite massimo di esaurimento per tutti gli avvisi selezionabili. L'avviso selezionabile tramite e-mail è disponibile per tutte le condizioni dei materiali di consumo.
- La percentuale di durata residua stimata che richiede l'avviso può essere impostata per alcuni materiali in determinate condizioni.

1 Aprire un browser Web e immettere l'indirizzo IP della stampante nel relativo campo.

Note:

- Visualizzare l'indirizzo IP della stampante nella sezione TCP/IP del menu Rete/Porte. L'indirizzo IP è composto da quattro serie di numeri separati da punti, ad esempio 123,123.123,123.
- Se si utilizza un server proxy, disattivarlo temporaneamente per caricare correttamente la pagina Web.

2 Fare clic su **Impostazioni >Impostazioni di stampa >Notifiche materiali di consumo**.

3 Dal menu a discesa per ciascun materiale di consumo, scegliere tra le opzioni relative alla notifica riportate di seguito:

Notifica	Descrizione
Disattivato	La stampante funziona normalmente per tutti i materiali di consumo.
Solo e-mail	La stampante genera un'e-mail nel momento in cui si raggiunge la condizione di esaurimento. Lo stato dei materiali di consumo viene visualizzato nella pagina dei menu e nella pagina di stato.
Avvertenza	Sulla stampante viene visualizzato il messaggio di avviso e viene generata un'email sullo stato dei materiali. La stampante non si arresta nel momento in cui si raggiunge la condizione di esaurimento.
Continuable Stop ¹	La stampante interrompe i lavori in esecuzione quando si raggiunge la condizione di esaurimento, quindi l'utente deve premere un pulsante per continuare la stampa.
Non Continuable Stop ^{1,2}	La stampante si interrompe quando viene raggiunta la condizione di esaurimento dei materiali di consumo. Per proseguire la stampa, è necessario sostituire il materiale di consumo.
¹ La stampante genera un'e-mail sullo stato del materiale di consumo se è attiva la relativa notifica.	
² La stampante si arresta quando alcuni materiali di consumo si esauriscono del tutto per impedire eventuali danni.	

4 Fare clic su **Inoltra**.

Richiesta di materiali di consumo

Ordinazione dei materiali di consumo tramite l'utility di ordinazione dei materiali di consumo

- 1 Fare clic su  o su **Start**.
- 2 Fare clic su **Tutti i programmi** o **Programmi**, quindi selezionare la cartella dei programmi della stampante dall'elenco.
- 3 Selezionare la stampante, quindi selezionare:
Centro monitor stato >Ordinazione di materiali di consumo
- 4 Nella finestra di dialogo Ordinazione di materiali di consumo per la stampante, effettuare una delle seguenti operazioni:
 - Fare clic su **Ordina online** per ordinare i materiali di consumo da Internet.
 - Fare clic su **Ordina al telefono** per ordinare i materiali di consumo telefonicamente.

Ordinazione dei materiali di consumo dalla pagina iniziale della stampante

- 1 Fare clic su  o su **Start**.
- 2 Fare clic su **Tutti i programmi** o **Programmi**, quindi selezionare la cartella dei programmi della stampante dall'elenco.
- 3 Selezionare la stampante, quindi selezionare:
Pagina principale stampanti Dell >Manutenzione >Materiali di consumo
- 4 Nella finestra di dialogo Ordinazione di materiali di consumo per la stampante, effettuare una delle seguenti operazioni:
 - Fare clic su **Ordina online** per ordinare i materiali di consumo sul Web.
 - Fare clic su **Ordina al telefono** per ordinare i materiali di consumo telefonicamente.

Ordinazione di un kit di manutenzione

Per ordinare un kit di manutenzione, contattare il rivenditore presso il quale è stata acquistata la stampante.

Ordinazione di un kit rullo

Per ordinare un kit rullo, contattare il rivenditore presso il quale è stata acquistata la stampante.

Conservazione dei materiali di consumo

I materiali di consumo devono essere conservati in un ambiente fresco e pulito. Non capovolgere i materiali di consumo e conservarli nella confezione originale prima di utilizzarli.

Non esporre i materiali di consumo a:

- luce solare diretta
- temperature superiori ai 35° C (95° F);

- tasso di umidità superiore all'80%
- aria salmastra
- gas corrosivi
- ambienti polverosi

Sostituzione dei materiali di consumo

Sostituzione della cartuccia di toner

- 1 Sollevare il coperchio anteriore, quindi tirare verso il basso lo sportello dell'alimentatore multiuso.

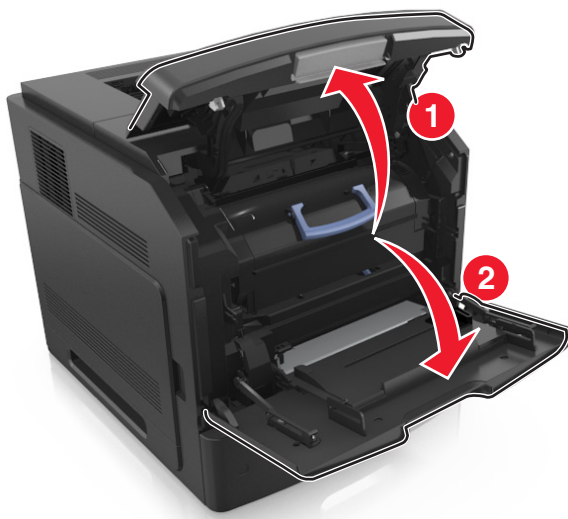

- 2 Estrarre la cartuccia dalla stampante utilizzando la maniglia.

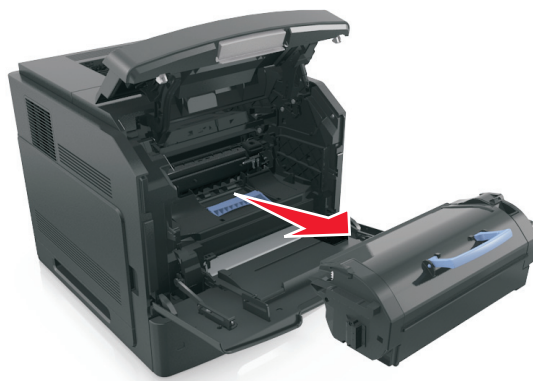

- 3 Estrarre la nuova cartuccia di toner e rimuovere il materiale di imballaggio, quindi agitare la cartuccia per ridistribuire il toner.



- 4 Inserire la cartuccia di toner nella stampante allineando le frecce sui binari laterali della cartuccia alle frecce sui binari laterali all'interno della stampante.

Nota: verificare che la cartuccia sia inserita correttamente.

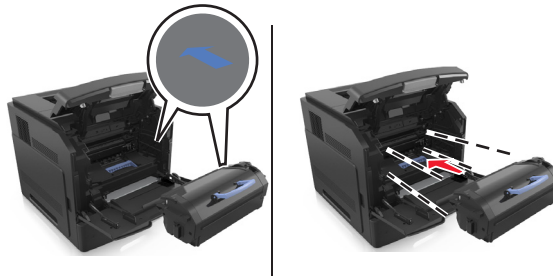

Avvertenza — Danno potenziale: Quando si sostituisce una cartuccia di toner evitare di esporre l'unità immagini alla luce diretta per un periodo di tempo prolungato. L'eccessiva esposizione alla luce può compromettere la qualità di stampa.

- 5 Chiudere lo sportello dell'alimentatore multiuso e il coperchio anteriore.

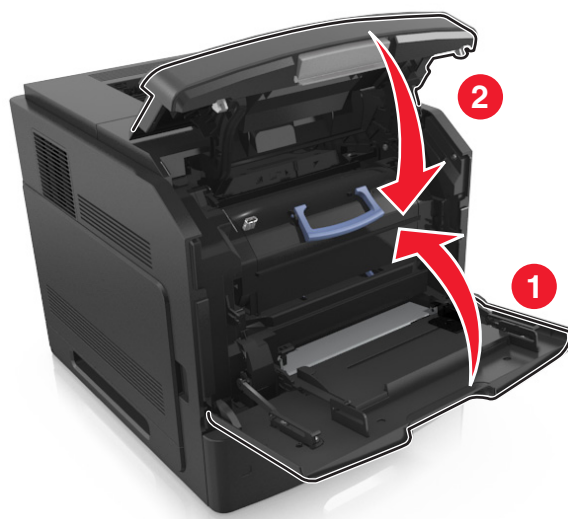

Sostituzione dell'unità immagini

- 1 Sollevare il coperchio anteriore, quindi tirare verso il basso lo sportello dell'alimentatore multiuso.

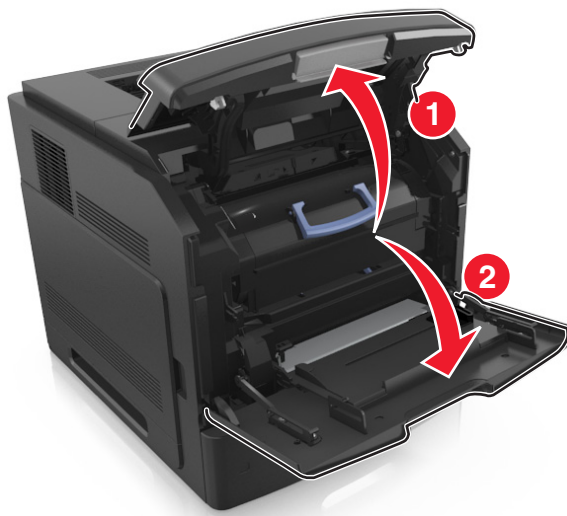

- 2 Estrarre la cartuccia dalla stampante utilizzando la maniglia.

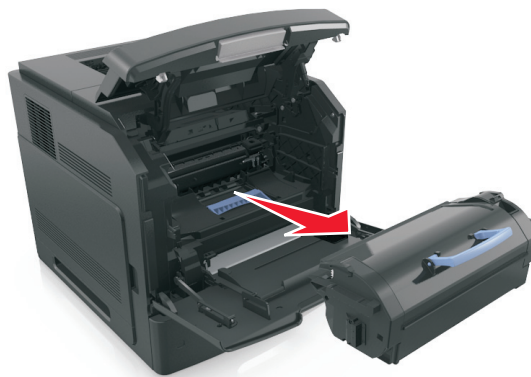

- 3 Estrarre l'unità immagini dalla stampante utilizzando la maniglia.

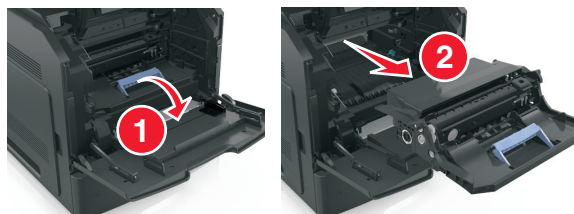

- 4 Estrarre dalla confezione la nuova unità immagini e rimuovere tutto il materiale di imballaggio.

Avvertenza — Danno potenziale: Non esporre l'unità immagini alla luce diretta per più di 10 minuti. L'eccessiva esposizione alla luce può compromettere la qualità di stampa.

Avvertenza — Danno potenziale: non toccare il tamburo del fotoconduttore di colore blu lucido sotto l'unità immagini. Ciò potrebbe influire sulla qualità dei processi di stampa futuri.

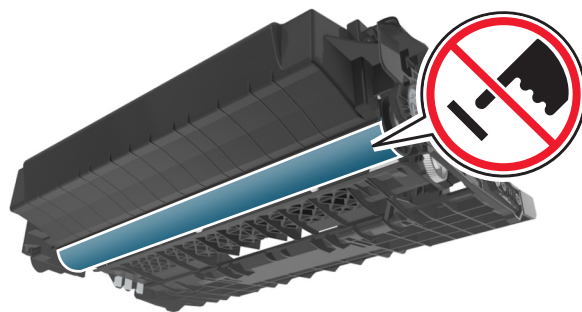

5 Agitare la nuova unità immagini.

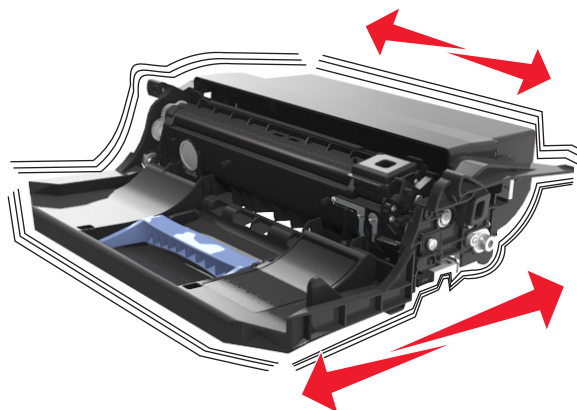

6 Inserire l'unità immagini nella stampante allineando le frecce sui binari laterali dell'unità immagini alle frecce sui binari laterali all'interno della stampante.

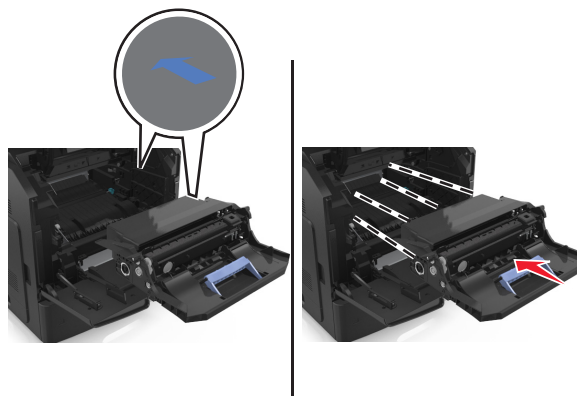

7 Inserire la cartuccia del toner nella stampante allineando le frecce sui binari laterali della cartuccia alle frecce sui binari laterali all'interno della stampante.

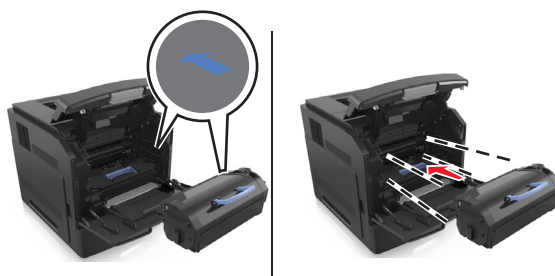

8 Chiudere lo sportello dell'alimentatore multiuso e il coperchio anteriore.

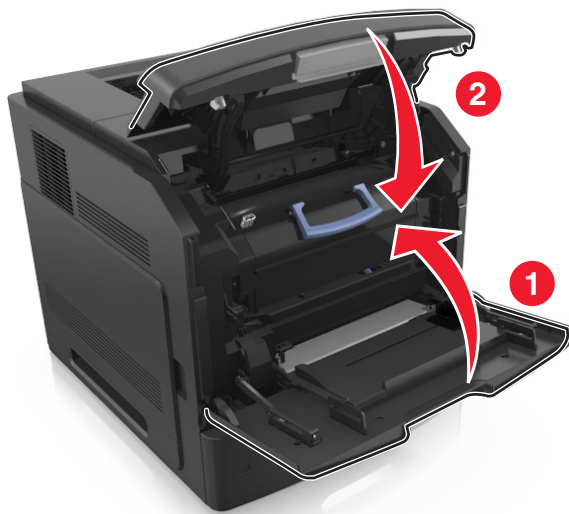

Sostituzione di una cartuccia graffette

1 Aprire lo sportello della cucitrice.

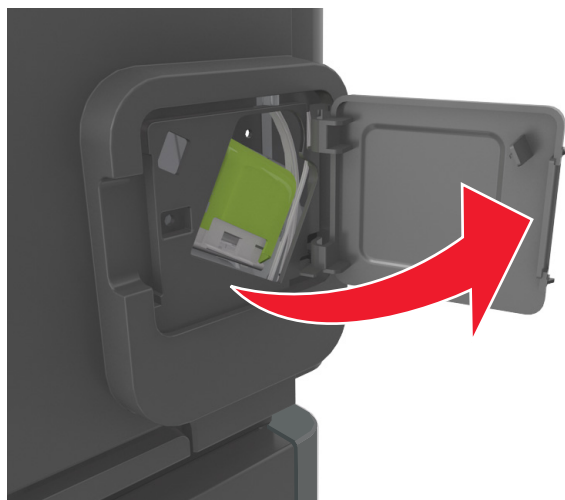

2 Abbassare il gancio del supporto della cartuccia graffette, quindi estrarre il supporto dal fascicolatore.

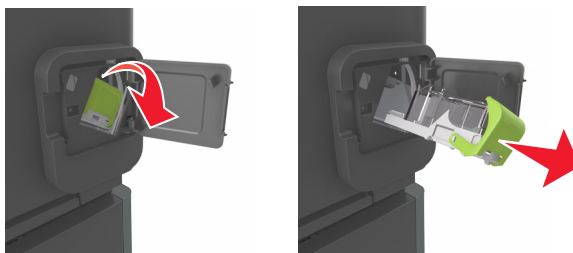

3 Premere con le dita su entrambi i lati del contenitore delle graffette vuoto, quindi rimuoverlo dalla cartuccia.

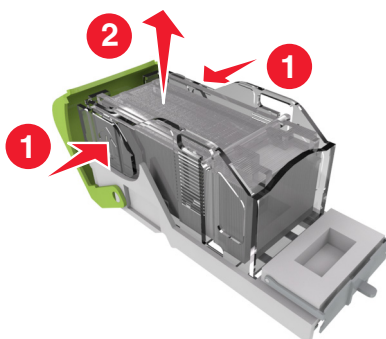

4 Inserire la parte anteriore del nuovo contenitore delle graffette nella cartuccia, quindi premere la parte posteriore nella cartuccia.

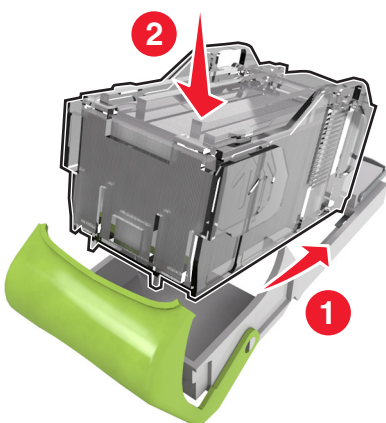

5 Spingere la cartuccia graffette finché non *scatta* in posizione.

6 Richiudere lo sportello della cucitrice.

Spostamento della stampante

Prima di spostare la stampante

⚠ ATTENZIONE — PERICOLO DI LESIONI: Per evitare di ferirsi o di danneggiare la stampante, prima di spostare la stampante, seguire le istruzioni riportate di seguito:

- Spegnerla stampante e scollegare il cavo di alimentazione dalla presa elettrica.
- Scollegare tutti i cavi della stampante.
- Se sono installati due o più fascicolatori opzionali, rimuoverli singolarmente dalla stampante.

Note:

- Rimuovere prima il fascicolatore più in alto.
- Per rimuovere il fascicolatore sorreggerlo da entrambi i lati, quindi sollevare i ganci per sbloccarlo.

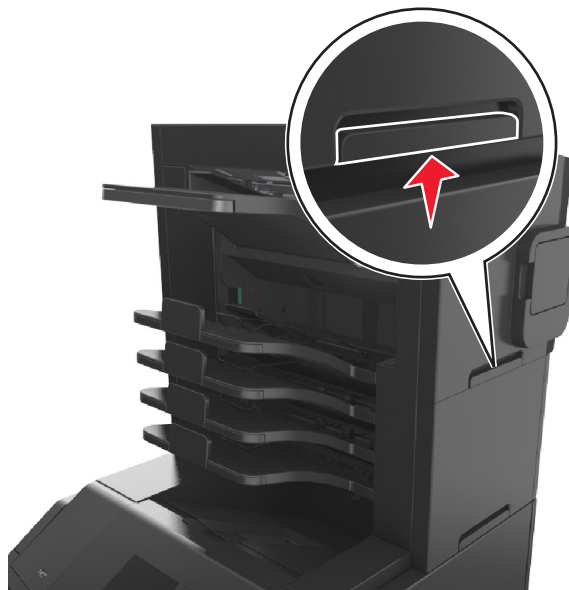

- Se la stampante non è dotata di una base a rotelle, ma è configurata con vassoi opzionali, rimuovere i vassoi.

Nota: Far scorrere il fermo sul lato destro del vassoio opzionale verso la parte anteriore del vassoio finché non *scatta* in posizione.



- Utilizzare le maniglie poste su entrambi i lati della stampante per sollevarla.
- Assicurarsi che le dita non siano sotto la stampante mentre viene posizionata.
- Assicurarsi di lasciare spazio sufficiente intorno alla stampante.
- Utilizzare solo il cavo di alimentazione fornito con il prodotto o componenti sostitutivi autorizzati dal produttore.

Avvertenza — Danno potenziale: I danni provocati da un errato spostamento della stampante non sono coperti dalla garanzia.

Spostamento della stampante

Per spostare in modo sicuro la stampante e le opzioni hardware, adottare le precauzioni riportate di seguito:

- Il carrello utilizzato per trasportare la stampante deve essere in grado di sostenere l'intera base.
- Il carrello utilizzato per trasportare le opzioni hardware deve avere dimensioni adeguate a sostenerle.
- Mantenere la stampante in posizione verticale.
- Evitare movimenti bruschi.

Trasporto della stampante

Per il trasporto della stampante, utilizzare l'imballaggio originale o contattare il rivenditore per un nuovo kit di imballaggio.

Gestione della stampante

Gestione dei messaggi della stampante

L'applicazione Messenger di stato consente di visualizzare i messaggi di errore che richiedono l'intervento dell'utente sulla stampante. Quando si verifica un errore, viene visualizzato un messaggio con la descrizione dell'errore e l'indicazione su dove reperire le informazioni di ripristino appropriate.

Se l'applicazione Messenger di stato è stata installata insieme al software della stampante, tale applicazione viene avviata automaticamente una volta completata l'installazione del software. La presenza dell'icona di Messenger di stato sulla barra delle applicazioni indica che l'installazione è stata completata.

Note:

- Questa funzione è disponibile solo in Windows XP o versioni successive.
- Accertarsi che sia installato il supporto per la comunicazione bidirezionale che consente la comunicazione tra la stampante e il computer.

Disabilitazione di Messenger di stato

- 1 Dalla barra delle applicazioni, fare clic con il pulsante destro del mouse sull'icona di Messenger di stato.
- 2 Selezionare **Esci**.

Abilitazione di Messenger di stato

- 1 Fare clic su  o su **Start**.
- 2 Fare clic su **Tutti i programmi** o **Programmi**, quindi selezionare la cartella dei programmi della stampante dall'elenco.
- 3 Selezionare la stampante, quindi fare clic su **Messenger di stato**.

Accesso a Centro monitor stato

L'applicazione Centro monitor stato consente di visualizzare lo stato di qualsiasi stampante connessa in rete o mediante USB e di ordinare i materiali di consumo online.

Nota: Accertarsi che sia installato il supporto per la comunicazione bidirezionale che consente la comunicazione tra la stampante e il computer.

- 1 Fare clic su  o su **Start**.
- 2 Fare clic su **Tutti i programmi** o **Programmi**, quindi selezionare la cartella dei programmi della stampante dall'elenco.
- 3 Fare clic su **Centro monitor stato**.

Nota: Per ordinare materiali di consumo online, fare clic sul collegamento **Utility di ordinazione dei materiali di consumo**.

Verifica del display virtuale

- 1 Aprire un browser Web e immettere l'indirizzo IP della stampante nel relativo campo.

Note:

- Visualizzare l'indirizzo IP della stampante nella sezione TCP/IP del menu Rete/Porte. L'indirizzo IP è composto da quattro serie di numeri separati da punti, ad esempio 123,123.123,123.
- Se si utilizza un server proxy, disattivarlo temporaneamente per caricare correttamente la pagina Web.

- 2 Verificare il display virtuale che viene visualizzato nell'angolo superiore sinistro dello schermo.

Il display virtuale funziona proprio come un effettivo display del pannello di controllo della stampante.

Modifica delle impostazioni per la stampa riservata

Nota: Questa funzione è disponibile solo nelle stampanti di rete o collegate a server di stampa.

- 1 Aprire un browser Web e immettere l'indirizzo IP della stampante nel relativo campo.

Note:

- Visualizzare l'indirizzo IP della stampante nella sezione TCP/IP del menu Rete/Porte. L'indirizzo IP è composto da quattro serie di numeri separati da punti, ad esempio 123,123.123,123.
- Se si utilizza un server proxy, disattivarlo temporaneamente per caricare correttamente la pagina Web.

- 2 Fare clic su **Configurazione** > scheda **Altre impostazioni** > **Protezione** > **Impostazione stampa riservata**.

- 3 Modificare le impostazioni:

- Impostare un numero massimo di tentativi per l'inserimento del PIN. Quando l'utente supera un determinato numero di tentativi, vengono annullati tutti i processi di stampa di quell'utente.
- Impostare una scadenza per i processi di stampa riservati. Se un utente non ha stampato i processi di stampa entro il tempo stabilito, tutti i processi relativi a tale utente vengono eliminati.

- 4 Salvare le impostazioni modificate.

Copia delle impostazioni della stampante in altre stampanti

Nota: Questa funzione è disponibile solo sulle stampanti di rete.

- 1 Aprire un browser Web e immettere l'indirizzo IP della stampante nel relativo campo.

Note:

- Visualizzare l'indirizzo IP della stampante nella sezione TCP/IP del menu Rete/Porte. L'indirizzo IP è composto da quattro serie di numeri separati da punti, ad esempio 123,123.123,123.
- Se si utilizza un server proxy, disattivarlo temporaneamente per caricare correttamente la pagina Web.

- 2 Fare clic su **Copia impostazioni stampante**.

- 3 Per cambiare la lingua, selezionare una lingua dall'elenco a discesa, quindi fare clic su **Fare clic qui per selezionare la lingua**.

- 4 Fare clic sull'opzione relativa alle impostazioni della stampante.

5 Digitare gli indirizzi IP delle stampanti di origine e di destinazione nei rispettivi campi.

Nota: Per aggiungere o rimuovere una stampante di destinazione, fare clic su **Aggiungi IP di destinazione** o su **Rimuovi IP di destinazione**.

6 Fare clic su **Copia impostazioni stampante**.







Ripristino delle impostazioni predefinite di fabbrica

Se si desidera mantenere un elenco delle impostazioni dei menu correnti per riferimento, stampare una pagina delle impostazioni dei menu prima di ripristinare le impostazioni predefinite di fabbrica. Per ulteriori informazioni, vedere "Stampa della pagina delle impostazioni dei menu" a pagina 43.

Per avere un metodo più completo per ripristinare le impostazioni predefinite di fabbrica della stampante, eseguire l'opzione Cancella tutte impostazioni. Per ulteriori informazioni, vedere "Cancellazione della memoria non volatile" a pagina 135.

Avvertenza — Danno potenziale: Il ripristino delle impostazioni di fabbrica riporta la maggior parte delle impostazioni della stampante alle impostazioni originali. Le eccezioni includono la lingua di visualizzazione, i messaggi e le dimensioni personalizzate e le impostazioni del menu Rete/Porta. Tutti gli elementi trasferiti memorizzati nella RAM vengono eliminati, mentre quelli memorizzati nella memoria Flash o sul disco fisso della stampante non subiscono alcuna modifica.

Sul pannello di controllo della stampante, visualizzare:

 >Impostazioni >  >Impostazioni >  >Impostazioni generali >  >Impostazioni predefinite di fabbrica >  >Ripristina ora > 

Rimozione degli inceppamenti

La scelta accurata e il caricamento corretto della carta e dei supporti speciali consentono di evitare gran parte degli inceppamenti. Per ulteriori informazioni, vedere "Come evitare gli inceppamenti" a pagina 153. Se si verificano inceppamenti, attenersi alla procedura illustrata in questo capitolo.

Nota: per impostazione predefinita la rimozione degli inceppamenti è impostata su Automatico. Le pagine inceppate vengono sempre ristampate, a meno che la quantità di memoria richiesta per conservare le pagine non sia necessaria per altre attività della stampante.

Come evitare gli inceppamenti

Caricare la carta correttamente

- Accertarsi che la carta sia ben distesa nel vassoio.

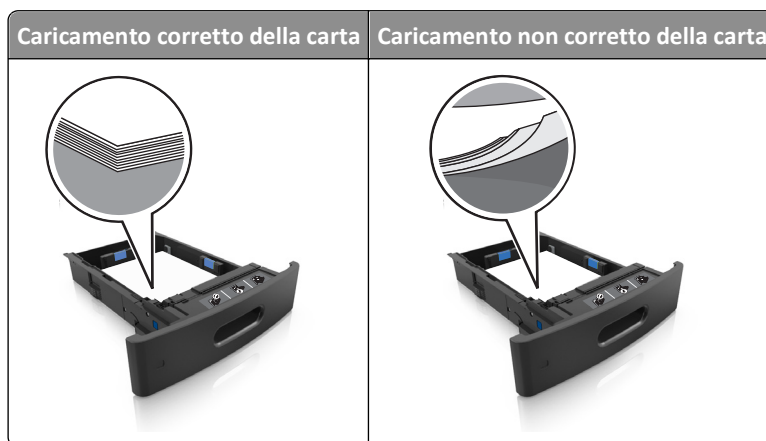

- Non rimuovere un vassoio durante la stampa.
- Non caricare un vassoio durante la stampa. Caricarlo prima della stampa oppure attendere che venga richiesto di eseguire il caricamento.
- Non caricare una quantità eccessiva di carta. Accertarsi che l'altezza della risma non superi l'indicatore di livello massimo della carta.

- Non far scivolare la carta nel vassoio. Caricare la carta come mostrato in figura.

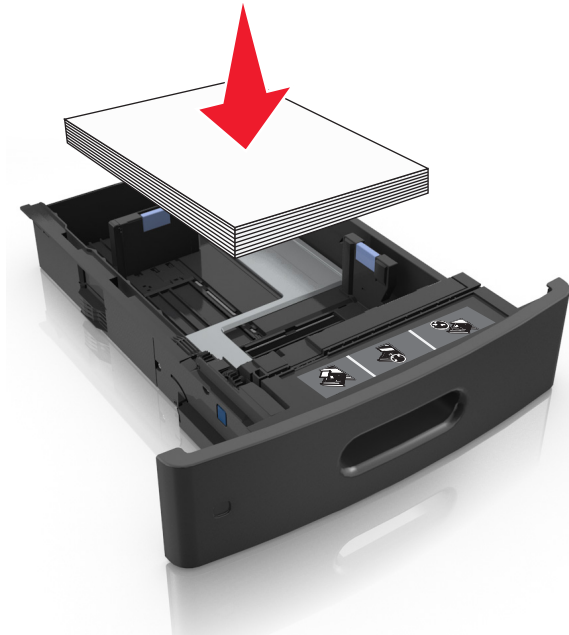

- Accertarsi che le guide nel vassoio o nell'alimentatore multifunzione siano posizionate correttamente e che non aderiscano eccessivamente alla carta o alle buste.
- Dopo aver caricato carta, inserirlo con decisione nella stampante.
- Se si sta caricando carta preforata da utilizzare con il fascicolatore della cucitrice, assicurarsi che i fori sul bordo lungo della carta siano posizionati sul lato destro del vassoio.

Origine	Stampa...	Orientamento
Vassoio	Un lato	Il bordo corto del foglio con fori entra per primo nella stampante.
	Su due lati	Il bordo corto del foglio senza fori entra per primo nella stampante.
Alimentatore & multiuso	Un lato	Il bordo corto del foglio con fori entra per primo nella stampante.
	Su due lati	Il bordo corto del foglio senza fori entra per primo nella stampante.

Nota: se i fori sul bordo lungo della carta sono posizionati sul lato sinistro del vassoio, potrebbe verificarsi un inceppamento.

Inserire la carta nei raccoglitori della mailbox opzionali correttamente

- Assicurarsi di regolare l'estensione del raccoglitore in modo che gli indicatori del formato carta corrispondano al formato carta utilizzato.

Note:

- Se l'estensione del raccoglitore è più corta del formato carta su cui si sta stampando, si potrebbe verificare un inceppamento nel raccoglitore della mailbox. Se, ad esempio, si sta stampando su un formato carta Legal e l'estensione del raccoglitore è impostata sul formato Letter, si potrebbe verificare un inceppamento.
- Se l'estensione del raccoglitore è più lunga del formato carta su cui si sta stampando, i bordi risultano disallineati e la carta non viene impilata correttamente. Se, ad esempio, si sta stampando su un formato

carta Letter e l'estensione del raccogliitore è impostata sul formato Legal, la carta non viene impilata correttamente.

- Se occorre riportare la carta nel raccogliitore della mailbox, inserire la carta sotto il supporto del raccogliitore, quindi spingere la carta completamente sul retro del raccogliitore.

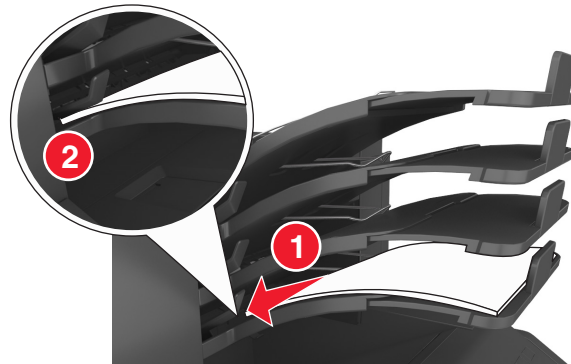

Nota: se la carta non si trova sotto il supporto, si verifica un inceppamento dovuto a un caricamento eccessivo del raccogliitore.

Utilizzare la carta consigliata

- Utilizzare solo carta consigliata o supporti speciali.
- Non caricare carta piegata, sgualcita, umida, ripiegata o arricciata.
- Flettere, aprire a ventaglio e allineare la carta o i supporti speciali prima di caricarli.

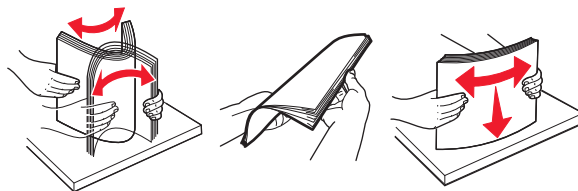

- Non utilizzare carta tagliata o rifulata a mano.
- Non mischiare tipi, pesi o dimensioni di supporti diversi nello stesso vassoio.
- Accertarsi che il tipo e il formato della carta siano impostati correttamente sul computer o sul pannello di controllo della stampante.
- Conservare la carta come consigliato dal produttore.

Arete di inceppamento e messaggi correlati

Se si verifica un inceppamento, sul display della stampante viene visualizzato un messaggio che indica l'area dell'inceppamento e fornisce informazioni per rimuovere l'inceppamento. Per rimuovere l'inceppamento, aprire gli sportelli, i coperchi e i vassoi indicati sul display.

Note:

- Se l'opzione Assistenza inceppamento è impostata su Attivato, sul display viene visualizzata l'opzione **Eliminazione pagine** e, dopo la rimozione di una pagina inceppata, la stampante allinea le pagine vuote o le pagine con stampe parziali al raccogliitore standard. Verificare se nel risultato di stampa siano presenti pagine vuote.

- Se l'opzione Rimozione inceppam. è impostata su Attivato o Automatico, le pagine inceppate vengono ristampate. Tuttavia, l'impostazione Automatico consente di ristampare le pagine inceppate solo se nella stampante è disponibile una quantità di memoria appropriata.

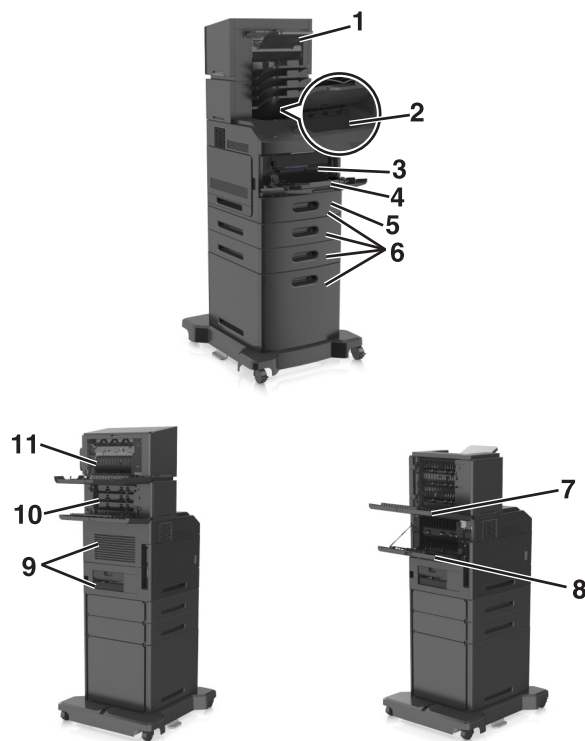

	Area dell'inceppamento	Messaggio della stampante	Soluzione
1	Fascicolatore della cucitrice	[x]-inceppamento pagina, rimuovere la carta, aprire lo sportello posteriore della cucitrice. [455-457] Lasciare carta in racc.	Rimuovere la carta dal raccogliore della cucitrice, aprire lo sportello della cucitrice, rimuovere la cartuccia graffette, quindi rimuovere le graffette inceppate.
2	Raccogliitore standard	[x]-inceppamento pagina, rimuovere inceppamento dal raccogliitore standard. [203]	Rimuovere la carta inceppata dal raccogliitore standard.
3	All'interno della stampante	[x]-inceppamento pagina, sollevare il coperchio anteriore per rimuovere la cartuccia. [200-201]	Aprire il coperchio anteriore e l'alimentatore multiuso, rimuovere la cartuccia di toner e l'unità immagini, quindi rimuovere la carta inceppata.
4	Alimentatore & multiuso	[x]-inceppamento pagina, rimuovere inceppamento dall'alimentatore manuale. [250]	Rimuovere tutta la carta dall'alimentatore multifunzione, quindi rimuovere la carta inceppata.
5	Nell'area fronte/retro	[x]-inceppamento pagina, rimuovere il vassoio 1 per eliminare l'inceppamento dall'unità fronte/retro. [235-239]	Estrarre completamente il vassoio 1, premere l'aletta anteriore fronte/retro e rimuovere la carta inceppata.
6	Vassoi	[x]-inceppamento pagina, aprire il vassoio [x]. [24x]	Estrarre il vassoio indicato, quindi rimuovere la carta inceppata.
7	Espansione di uscita ad alta capacità	[x]-inceppamento pagina, rimuovere la carta, aprire lo sportello posteriore dell'unità di espansione. [43y.xx] Lasciare carta in racc.	Aprire lo sportello posteriore dell'unità di espansione uscita ad alta capacità, quindi rimuovere la carta inceppata.

	Area dell'inceppamento	Messaggio della stampante	Soluzione
8	Sportello posteriore superiore	[x]-inceppamento pagina, aprire lo sportello posteriore superiore. [202]	Aprire lo sportello posteriore della stampante, quindi rimuovere la carta inceppata.
9	Sportello superiore e area fronte/retro posteriore	[x]-inceppamento pagina, aprire gli sportelli posteriori superiore e inferiore. [231–234]	Aprire lo sportello posteriore della stampante e l'area fronte/retro posteriore, quindi rimuovere la carta inceppata.
10	Mailbox	[x]-inceppamento pagina, rimuovere la carta, aprire lo sportello posteriore della mailbox. [41y.xx] Lasciare carta in racc.	Aprire lo sportello posteriore della mailbox, quindi rimuovere la carta inceppata.
11	Sportello posteriore del fascicolatore della cucitrice	[x]-inceppamento pagina, rimuovere la carta, aprire lo sportello posteriore dell'unità di espansione. [451] Lasciare carta in racc.	Aprire lo sportello posteriore del fascicolatore della cucitrice, quindi rimuovere la carta inceppata.

[x]-inceppamento pagina, sollevare il coperchio anteriore per rimuovere la cartuccia. [200–201]

⚠ ATTENZIONE — SUPERFICIE MOLTO CALDA: L'area interna della stampante potrebbe surriscaldarsi. Per evitare infortuni, lasciare raffreddare la superficie prima di toccarla.

- 1 Sollevare il coperchio anteriore, quindi tirare verso il basso lo sportello dell'alimentatore multiuso.

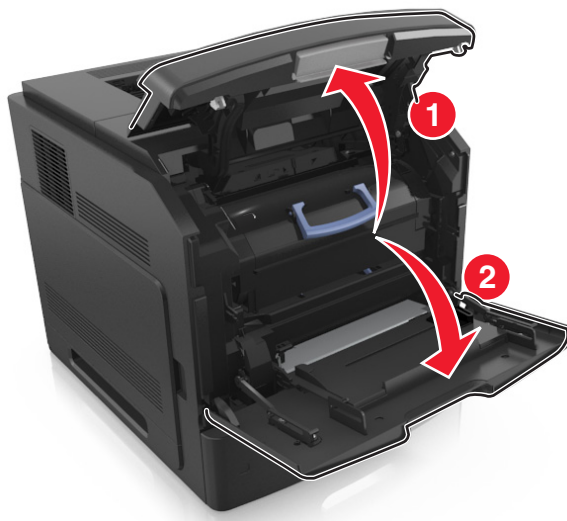

- 2 Sollevare la maniglia blu, quindi estrarre la cartuccia di toner dalla stampante.

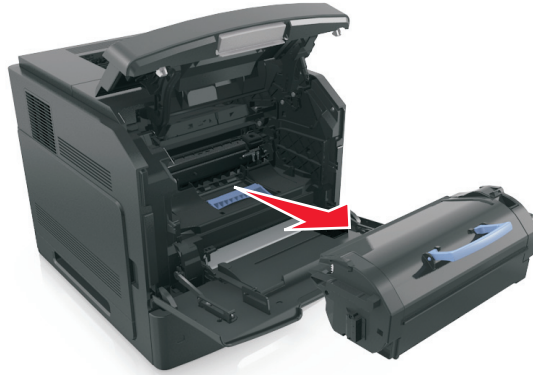

- 3 Riporre la cartuccia.

- 4 Sollevare la maniglia blu, quindi estrarre l'unità immagini dalla stampante.

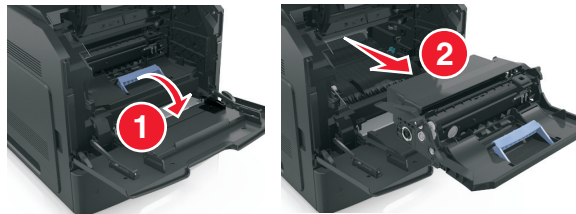

- 5 Posizionare l'unità immagini su una superficie piana e liscia.

Avvertenza — Danno potenziale: Non esporre l'unità immagini alla luce diretta per più di 10 minuti. L'eccessiva esposizione alla luce può compromettere la qualità di stampa.

- 6 Tirare delicatamente verso destra la carta inceppata, quindi rimuoverla dalla stampante.

Nota: accertarsi che siano stati rimossi tutti i frammenti di carta.

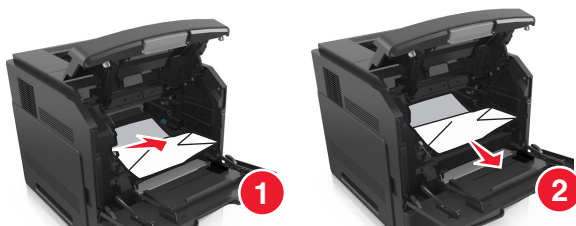

Avvertenza — Danno potenziale: La carta inceppata potrebbe presentare residui di toner che potrebbero macchiare gli indumenti e la pelle.

7 Installare l'unità immagini.

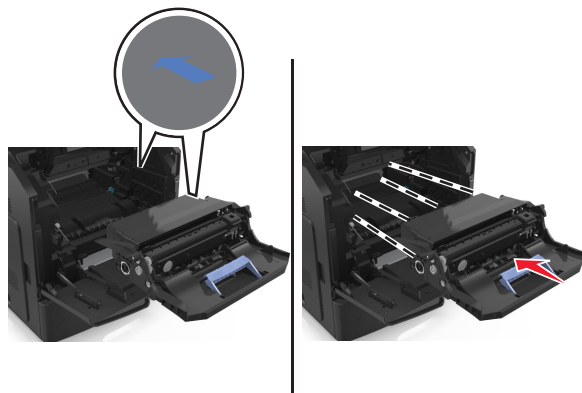

Nota: Utilizzare le frecce sul lato della stampante come guida.

8 Inserire la cartuccia nella stampante, quindi spingere la maniglia blu riportandola in posizione.

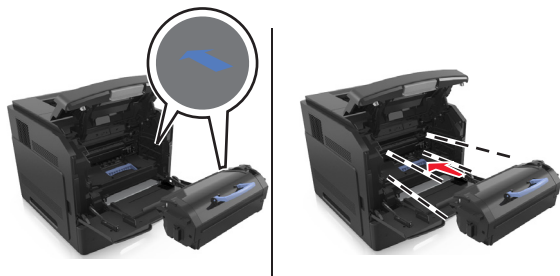

Note:

- Allineare le frecce presenti sulle guide della cartuccia di toner con le frecce nella stampante.
- verificare che la cartuccia sia inserita correttamente.

9 Chiudere lo sportello dell'alimentatore multiuso e il coperchio anteriore.

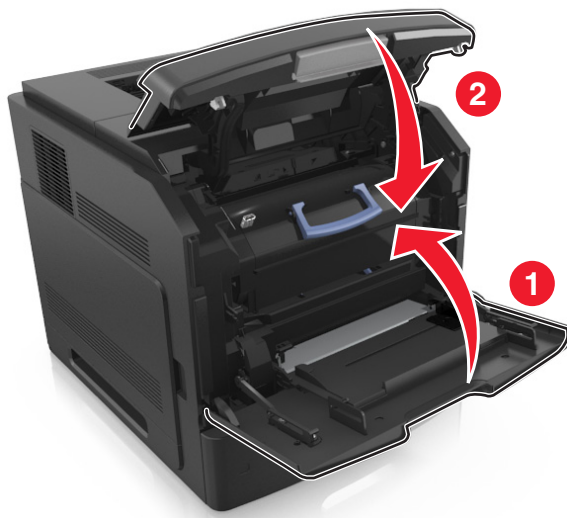

10 Dal pannello di controllo della stampante, selezionare **Avanti** > **OK** > **Rimuovere l'inceppamento e premere OK** > **OK** per annullare il messaggio e continuare la stampa.

[x]-inceppamento pagina, aprire lo sportello posteriore superiore. [202]

ATTENZIONE — **SUPERFICIE MOLTO CALDA**: L'area interna della stampante potrebbe surriscaldarsi. Per evitare infortuni, lasciare raffreddare la superficie prima di toccarla.

1 Abbassare lo sportello posteriore.

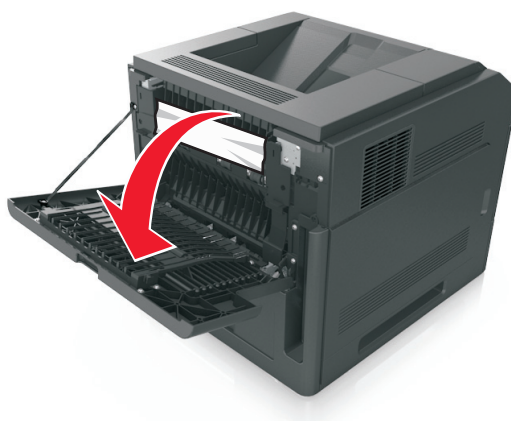

2 Afferrare la carta inceppata su ciascun lato ed estrarla delicatamente.

Nota: accertarsi che siano stati rimossi tutti i frammenti di carta.



3 Chiudere lo sportello posteriore.

4 Dal pannello di controllo della stampante, selezionare **Avanti** > **OK** > **Rimuovere l'inceppamento e premere OK** > **OK** per annullare il messaggio e riprendere la stampa.

[x]-inceppamento pagina, rimuovere inceppamento dal raccogliitore standard. [203]

1 Afferrare la carta inceppata su ciascun lato ed estrarla delicatamente.

Nota: accertarsi che siano stati rimossi tutti i frammenti di carta.



2 Dal pannello di controllo della stampante, selezionare **Avanti** > **OK** > **Rimuovere l'inceppamento e premere OK** > **OK** per annullare il messaggio e continuare la stampa.

[x]-inceppamento pagina, aprire gli sportelli posteriori superiore e inferiore. [231–234]

 **ATTENZIONE — SUPERFICIE MOLTO CALDA:** L'area interna della stampante potrebbe surriscaldarsi. Per evitare infortuni, lasciare raffreddare la superficie prima di toccarla.

- 1 Abbassare lo sportello posteriore.

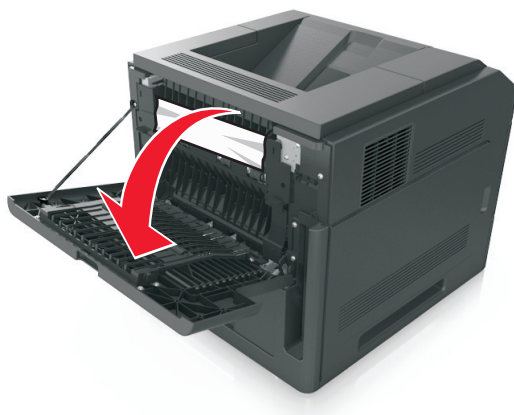

- 2 Afferrare la carta inceppata su ciascun lato ed estrarla delicatamente.

Nota: accertarsi che siano stati rimossi tutti i frammenti di carta.

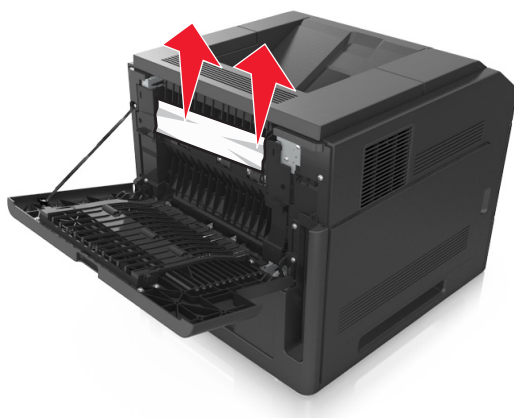

- 3 Chiudere lo sportello posteriore.

- 4 Spingere il retro del vassoio standard.



- 5 Premere l'aletta posteriore fronte/retro, afferrare saldamente la carta inceppata ed estrarla delicatamente.

Nota: accertarsi che siano stati rimossi tutti i frammenti di carta.

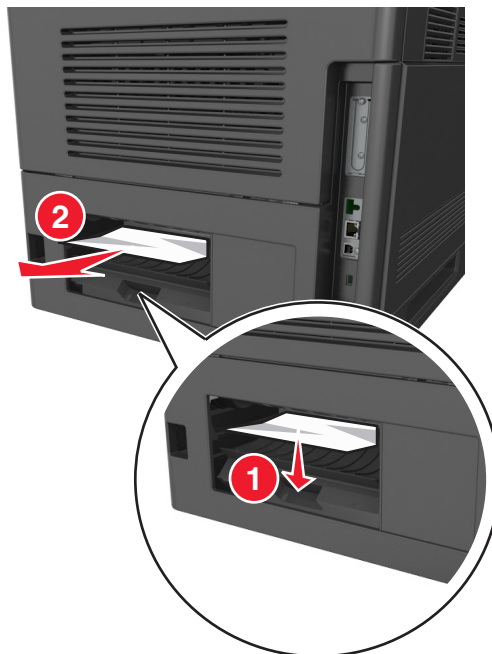

- 6 Inserire il vassoio standard.

- 7 Dal pannello di controllo della stampante, selezionare **Avanti** > **OK** > **Rimuovere l'inceppamento e premere OK** > **OK** per annullare il messaggio e riprendere la stampa.

[x]-inceppamento pagina, rimuovere il vassoio 1 per eliminare l'inceppamento dall'unità fronte/retro. [235–239]

- 1 Estrarre il vassoio completamente.

Nota: Sollevare leggermente il vassoio ed estrarlo.



- 2 Premere l'aletta posteriore fronte/retro, afferrare saldamente la carta inceppata ed estrarla delicatamente verso destra e verso l'esterno.

Nota: accertarsi che siano stati rimossi tutti i frammenti di carta.

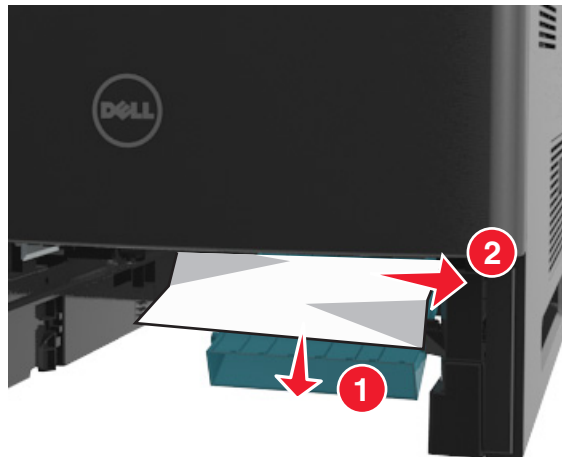

- 3 Inserire il vassoio.

- 4 Dal pannello di controllo della stampante, selezionare **Avanti** > **OK** > **Rimuovere l'inceppamento e premere OK** > **OK** per annullare il messaggio e riprendere la stampa.

[x]-inceppamento pagina, aprire il vassoio [x]. [24x]

- 1 Verificare quale vassoio è indicato sul display della stampante, quindi estrarlo.



- 2 Afferrare la carta inceppata su ciascun lato ed estrarla delicatamente.

Nota: accertarsi che siano stati rimossi tutti i frammenti di carta.



- 3 Inserire il vassoio.

- 4 Dal pannello di controllo della stampante, selezionare **Avanti** > **OK** > **Rimuovere l'inceppamento e premere OK** >

OK per annullare il messaggio e riprendere la stampa.

[x]-inceppamento pagina, rimuovere inceppamento dall'alimentatore manuale. [250]

- 1 Afferrare dall'alimentatore multiuso la carta inceppata su ciascun lato ed estrarla delicatamente.

Nota: accertarsi che siano stati rimossi tutti i frammenti di carta.

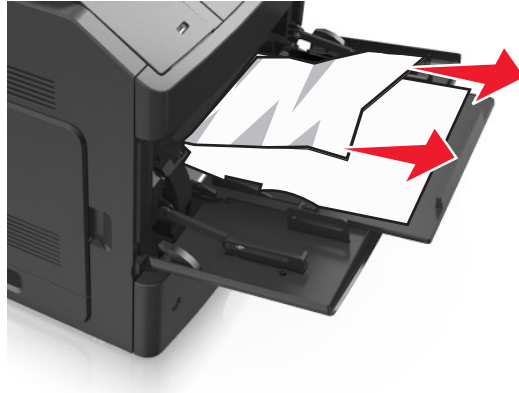

- 2 Flettere e aprire a ventaglio i fogli per separarli. Non piegare o sguacire la carta. Allineare i bordi su una superficie piana.
- 3 Ricaricare la carta nell'alimentatore multiuso.
- 4 Spostare la guida della carta in modo che aderisca ai bordi della carta.



- 5 Dal pannello di controllo della stampante, selezionare **Avanti** > **OK** > **Rimuovere l'inceppamento e premere OK** > **OK** per annullare il messaggio e riprendere la stampa.

[x]-inceppamento pagina, rimuovere la carta, aprire lo sportello posteriore della mailbox. [41y.xx] Lasciare carta in racc.

- 1 Aprire lo sportello posteriore della mailbox.



- 2 Afferrare la carta inceppata su ciascun lato ed estrarla delicatamente.

Nota: accertarsi che siano stati rimossi tutti i frammenti di carta.



- 3 Chiudere lo sportello posteriore della mailbox.

- 4 Se l'inceppamento è presente nel raccogliitore mailbox, afferrare saldamente la carta inceppata ed estrarla delicatamente.

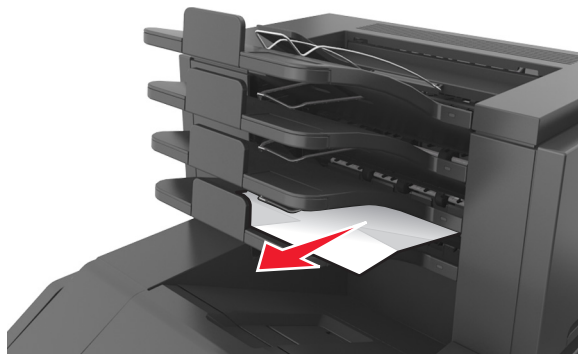

Note:

- accertarsi che siano stati rimossi tutti i frammenti di carta.
- Quando si utilizza carta in formato A4-, Folio- o Legal-, regolare l'estensione del raccogliitore per fare in modo che la carta entri correttamente nel raccogliitore.

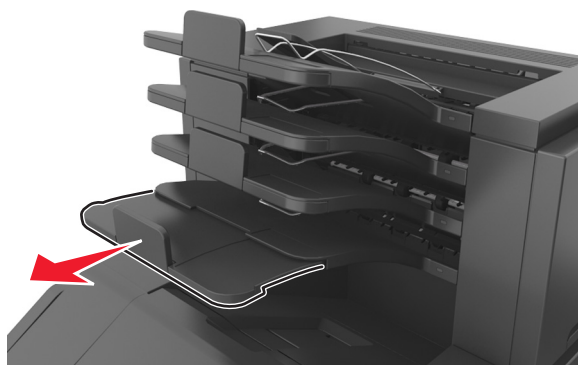

- 5 Dal pannello di controllo della stampante, selezionare **Avanti** > **OK** > **Rimuovere l'inceppamento e premere OK** > **OK** per annullare il messaggio e continuare la stampa.

[x]-inceppamento pagina, rimuovere la carta, aprire lo sportello posteriore dell'unità di espansione. [43y.xx] Lasciare carta in racc.

- 1 Aprire lo sportello posteriore dell'unità di espansione uscita ad alta capacità.

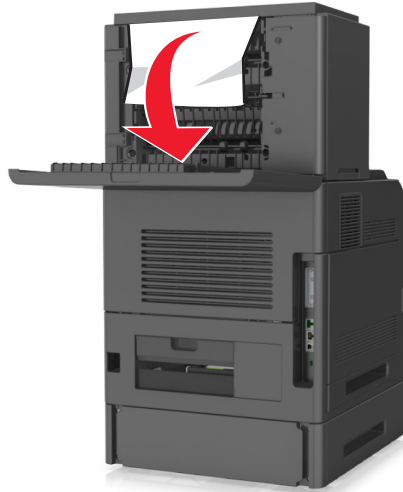

- 2 Afferrare la carta inceppata su ciascun lato ed estrarla delicatamente.

Nota: accertarsi che siano stati rimossi tutti i frammenti di carta.



- 3 Chiudere lo sportello posteriore dell'unità di espansione uscita ad alta capacità.

- 4 Dal pannello di controllo della stampante, selezionare **Avanti** > **OK** > **Rimuovere l'inceppamento e premere OK** > **OK** per annullare il messaggio e riprendere la stampa.

[x]-inceppamento pagina, rimuovere la carta, aprire lo sportello posteriore dell'unità di espansione. [451] Lasciare carta in racc.

- 1 Aprire lo sportello posteriore del fascicolatore della cucitrice.



- 2 Afferrare la carta inceppata su ciascun lato ed estrarla delicatamente.

Nota: accertarsi che siano stati rimossi tutti i frammenti di carta.



- 3 Chiudere lo sportello del fascicolatore della cucitrice.

- 4 Dal pannello di controllo della stampante, selezionare **Avanti** > **OK** > **Rimuovere l'inceppamento e premere OK** > **OK** per annullare il messaggio e riprendere la stampa.

[x]-inceppamento pagina, rimuovere la carta, aprire lo sportello posteriore della cucitrice. [455-457] Lasciare carta in racc.

- 1 Afferrare dal raccoglitore della cucitrice la carta inceppata su ciascun lato ed estrarla delicatamente.

Nota: accertarsi che siano stati rimossi tutti i frammenti di carta.

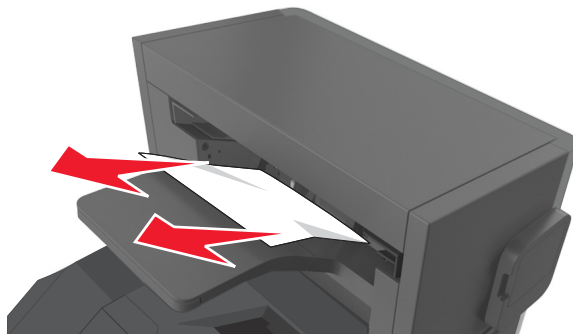

- 2 Aprire lo sportello della cucitrice.

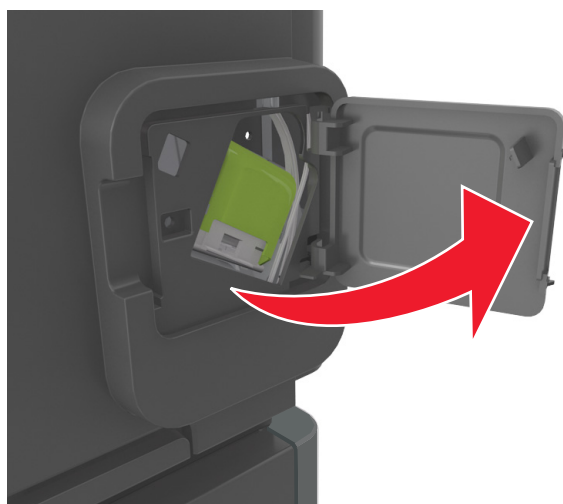

- 3 Abbassare il gancio del supporto della cartuccia graffette ed estrarlo dalla stampante.

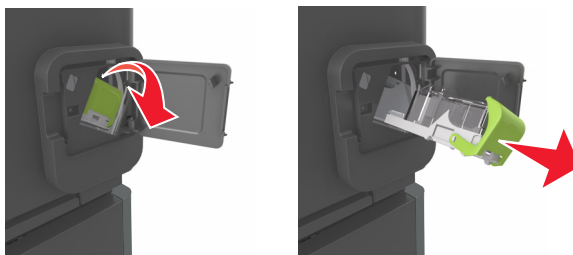

- 4 Utilizzare la linguetta metallica per sollevare la guida delle graffette, quindi rimuovere eventuali graffette.

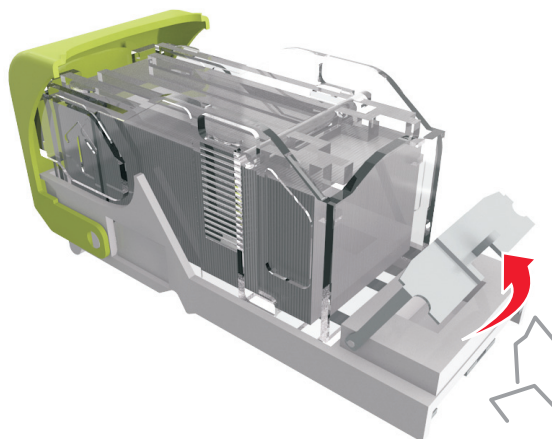

- 5 Abbassare la guida delle graffette fino a farla scattare in posizione.

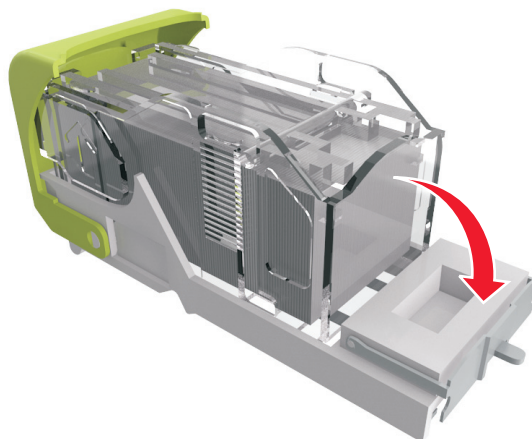

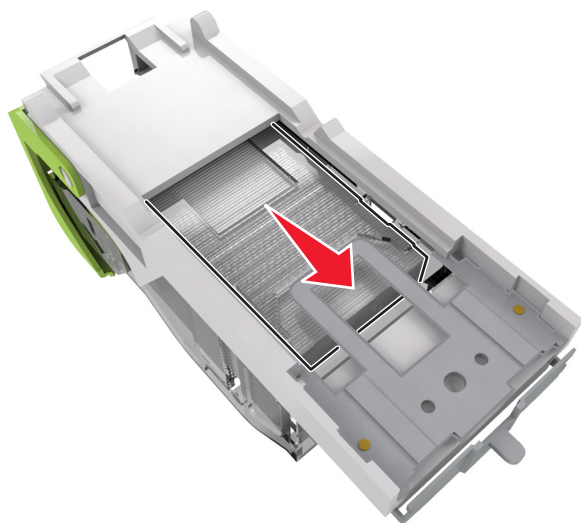

6 Premere le graffette contro la staffa di metallo.

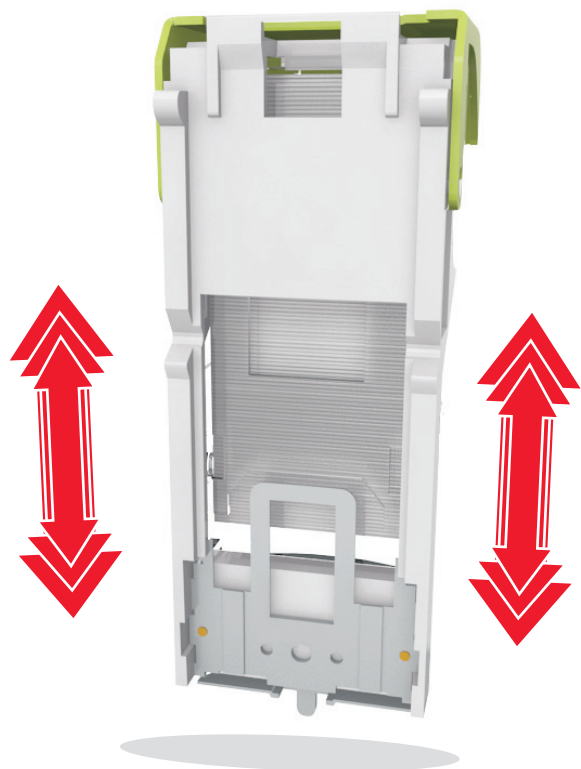

Nota: Se le graffette si trovano nella parte posteriore della cartuccia, agitare la cartuccia verso il basso per portare le graffette accanto alla staffa di metallo.



7 Spingere con decisione il supporto della cartuccia nella cucitrice fino a *bloccarlo* in posizione.

- 8 Richiudere lo sportello della cucitrice.
- 9 Dal pannello di controllo della stampante, selezionare **Avanti** >  > **Rimuovere l'inceppamento e premere OK** >  per annullare il messaggio e riprendere la stampa.

Risoluzione dei problemi

Informazioni sui messaggi della stampante

[41.xy] Cartuccia e unità immagini non corrispondenti

- 1 Verificare se la cartuccia di toner e l'unità immagini sono entrambi materiali di consumo *MICR* (Magnetic Imaging Content Recording) o non *MICR*.

Nota: per un elenco dei materiali di consumo supportati, contattare il rivenditore presso il quale è stata acquistata la stampante.

- 2 Sostituire la cartuccia di toner e l'unità immagini in modo che siano entrambi materiali *MICR* o non *MICR*.

Note:

- Utilizzare la cartuccia di toner e l'unità immagini *MICR* per i controlli di stampa e altri documenti simili.
- Utilizzare la cartuccia di toner e l'unità immagini non *MICR* per i processi di stampa normali.

[88.xy] Cartuccia in esaurimento

Potrebbe essere necessario ordinare una cartuccia di toner. Per annullare il messaggio e riprendere la stampa, premere .

Cartuccia in esaurimento [88.xy]

Se necessario, premere  sul pannello di controllo della stampante per cancellare il messaggio e continuare la stampa.

[88.xy] Cartuccia in esaurimento

Potrebbe essere necessario sostituire in tempi brevi la cartuccia di toner. Per ulteriori informazioni, vedere la sezione "Sostituzione dei materiali di consumo" della *Guida per l'utente*.

Se necessario, premere  per annullare il messaggio e riprendere la stampa.

Cambia [origine carta] in [stringa personalizzata] caric. [orientamento]

Provare una o più delle soluzioni seguenti:

- Caricare il formato e il tipo carta corretto nel vassoio, quindi premere  sul pannello di controllo della stampante.

Nota: Accertarsi che le impostazioni per tipo e formato carta siano specificati nel menu Carta sul pannello di controllo della stampante.

- Annullare il processo di stampa.

Cambia [origine carta] in [nome tipo personalizzato] caric. [orientamento]

Provare una o più delle soluzioni seguenti:

- Caricare il formato e il tipo carta corretto nel vassoio, quindi premere  sul pannello di controllo della stampante.
Nota: Accertarsi che le impostazioni per tipo e formato carta siano specificati nel menu Carta sul pannello di controllo della stampante.
- Annullare il processo di stampa.

Cambia [origine carta] in [dimensioni carta] caric. [orientamento]

Provare una o più delle soluzioni seguenti:

- Caricare il formato e il tipo carta corretto nel vassoio, quindi premere  sul pannello di controllo della stampante.
Nota: Accertarsi che le impostazioni per tipo e formato carta siano specificati nel menu Carta sul pannello di controllo della stampante.
- Annullare il processo di stampa.

Cambia [origine carta] in [tipo carta] [formato carta] caric. [orientamento]

Provare una o più delle soluzioni seguenti:

- Caricare il formato e il tipo carta corretto nel vassoio, quindi premere  sul pannello di controllo della stampante.
Nota: Accertarsi che le impostazioni per tipo e formato carta siano specificati nel menu Carta sul pannello di controllo della stampante.
- Annullare il processo di stampa.

Verificare collegamento vassoio [x]

Provare una o più delle soluzioni seguenti:

- Spegnerne la stampante, quindi riaccenderla.

Se l'errore si verifica una seconda volta:

- 1 Spegnerne la stampante.
- 2 Scollegare il cavo di alimentazione dalla presa elettrica.
- 3 Rimuovere il vassoio specificato.
- 4 Ricollegare il vassoio.
- 5 Collegare il cavo di alimentazione a una presa elettrica dotata di messa a terra.
- 6 Riaccendere la stampante.

Se l'errore si verifica nuovamente:

- 1 Spegnerne la stampante.
- 2 Scollegare il cavo di alimentazione dalla presa elettrica.
- 3 Rimuovere il vassoio.
- 4 Contattare il supporto tecnico.

- Dal pannello di controllo della stampante, premere  per annullare il messaggio e continuare la stampa.

Chiudi sportello o inserisci cartuccia

La cartuccia di toner manca o non è installata correttamente. Inserire la cartuccia e chiudere tutti gli sportelli e i coperchi.

Chiudere sport. ant.

Chiudere lo sportello anteriore della stampante.

Pagina complessa, alcuni dati potrebbero non essere stati stampati [39]

Provare una o più delle soluzioni seguenti:

- Dal pannello di controllo della stampante, premere  per annullare il messaggio e continuare la stampa.
- Ridurre il numero e le dimensioni dei font, la quantità e la complessità delle immagini e il numero di pagine del processo di stampa.
- Annullare il processo di stampa.
- Installare memoria aggiuntiva nella stampante.

[57] Modifica configurazione, alcuni processi in attesa non sono stati ripristinati

I processi in attesa non sono disponibili a causa di una delle seguenti possibili modifiche nella stampante:

- Il firmware della stampante è stato aggiornato.
- Il vassoio per il processo di stampa è stato rimosso.
- Il processo di stampa viene inviato da un'unità flash non più collegata alla porta USB.
- Il disco fisso della stampante contiene processi di stampa che sono stati memorizzati quando il disco fisso era installato in un modello di stampante diverso.

Dal pannello di controllo della stampante, premere  per annullare il messaggio e continuare la stampa.

Rilevata flash difettosa [51]

Provare una o più delle soluzioni seguenti:

- Sostituire la scheda di memoria flash difettosa.
- Dal pannello di controllo della stampante, premere  per ignorare il messaggio e continuare la stampa.
- Annullare il processo di stampa corrente.

[62] Disco pieno

Provare una o più delle soluzioni seguenti:

- Dal pannello di controllo della stampante, premere  per annullare il messaggio e continuare la stampa.
- Eliminare font, macro e altri dati memorizzati sul disco fisso della stampante.

- Installare un disco fisso della stampante con una capacità maggiore.

Per usare il disco in questa periferica, è necessario formattarlo.

Dal pannello di controllo della stampante, selezionare **Formatta disco** per formattare il disco rigido della stampante e annullare il messaggio.

Nota: La formattazione causa l'eliminazione di tutti i file memorizzati nel disco fisso della stampante.

Disco quasi pieno. Pulizia sicura dello spazio su disco.

Provare una o più delle soluzioni seguenti:

- Dal pannello di controllo della stampante, premere  per cancellare il messaggio.
- Eliminare font, macro e altri dati memorizzati sul disco fisso della stampante.
- Installare un disco fisso della stampante con una capacità maggiore.

Svuotare il contenitore perforazione

1 Svuotare il contenitore perforazione

Per ulteriori informazioni, vedere la sezione "Pulizia della stampante" della *Guida per l'utente*.

2 Reinserire il contenitore perforazione nel fascicolatore, quindi premere sul pannello di controllo della stampante per annullare il messaggio.

Errore di lettura dell'unità USB. Rimozione dell'unità USB.

È stata inserita una periferica USB non supportata. Rimuovere la periferica USB e inserirne una supportata.

Errore di lettura hub USB. Rimuovere hub.

È stato inserito un hub USB non supportato. Rimuovere l'hub USB, quindi installarne uno supportato.

[84.xy] Unità immagini in esaurimento

Potrebbe essere necessario ordinare un'unità immagini. Se necessario, premere  per annullare il messaggio e riprendere la stampa.

Unità immagini quasi esaurita [84.xy]

Se necessario, premere  sul pannello di controllo della stampante per cancellare il messaggio e continuare la stampa.

[84.xy] Unità immagini in esaurimento

Potrebbe essere necessario sostituire l'unità immagini in tempi brevi. Per ulteriori informazioni, vedere la sezione "Sostituzione dei materiali di consumo" della *Guida per l'utente*.

Se necessario, premere  per annullare il messaggio e riprendere la stampa.

[59] Raccoglitore uscita [x] incompatibile

Effettuare una delle seguenti operazioni:

- Rimuovere il raccoglitore specificato.
- Dal pannello di controllo della stampante, premere  per annullare il messaggio e continuare a stampare senza utilizzare il raccoglitore specificato.

[59] Vassoio [x] incompatibile

Effettuare una delle seguenti operazioni:

- Rimuovere il vassoio specificato.
- Dal pannello di controllo della stampante, premere  per annullare il messaggio e continuare a stampare senza utilizzare il vassoio specificato.

Dimensioni carta non corrette, aprire [origine carta] [34]

Provare una o più delle soluzioni seguenti:

- Caricare nel vassoio carta delle dimensioni corrette.
- Dal pannello di controllo della stampante, premere  per azzerare il messaggio e stampare utilizzando un vassoio diverso.
- Controllare le guide della larghezza e della lunghezza dei vassoi e assicurarsi che la carta sia stata caricata correttamente nel vassoio.
- Accertarsi che il tipo e le dimensioni della carta siano specificati correttamente nelle Proprietà di stampa o nella finestra di dialogo Stampa.
- Accertarsi che le impostazioni per tipo e formato carta siano specificati nel menu Carta sul pannello di controllo della stampante.
- Accertarsi che il formato carta sia stato impostato correttamente. Ad esempio, se Dimens al. multiuso è impostato su Universale, verificare che la larghezza della carta sia adeguata per i dati da stampare.
- Annullare il processo di stampa.

Inserire contenitore perforazione

Inserire il contenitore perforazione nel fascicolatore, quindi premere  sul pannello di controllo della stampante per annullare il messaggio.

Inserire cartuccia graffette

Effettuare una delle seguenti operazioni:

- Inserire una cartuccia graffette. Per ulteriori informazioni, vedere il foglio di istruzioni in dotazione con il materiale di consumo.
- Dal pannello di controllo della stampante, premere  per annullare il messaggio e stampare senza utilizzare il fascicolatore della cucitrice.

Inserire vassoio [x]

Inserire il vassoio specificato nella stampante.

Installare raccoglitore [x]

Provare una o più delle soluzioni seguenti:

- Installare il raccoglitore specificato:
 - 1 Spegnere la stampante.
 - 2 Scollegare il cavo di alimentazione dalla presa elettrica.
 - 3 Installare il raccoglitore specificato.
 - 4 Collegare il cavo di alimentazione a una presa elettrica dotata di messa a terra.
 - 5 Riaccendere la stampante.
- Annulla processo di stampa.
- Ripristina raccoglitore attivo

Installare vassoio [x]

Provare una o più delle soluzioni seguenti:

- Installare il vassoio specificato:
 - 1 Spegnere la stampante.
 - 2 Scollegare il cavo di alimentazione dalla presa elettrica.
 - 3 Installare il vassoio specificato.
 - 4 Collegare il cavo di alimentazione a una presa elettrica dotata di messa a terra.
 - 5 Riaccendere la stampante.
- Annullare il processo di stampa.
- Ripristinare il raccoglitore attivo.

Memoria insufficiente per operazione di deframmentazione memoria flash [37]

Provare una o più delle soluzioni seguenti:

- Dal pannello di controllo della stampante, selezionare  per interrompere la deframmentazione e continuare la stampa.
- Eliminare font, macro e altri dati dalla memoria della stampante. Sul pannello di controllo della stampante, visualizzare:

 > Impostazioni >  > Impostazioni >  > Impostazioni di stampa >  > Menu Utilità >  > Formatta scheda >  > Sì > 

- Installare memoria aggiuntiva nella stampante.

[37] Memoria insufficiente, eliminati alcuni processi in attesa

Dal pannello di controllo della stampante, premere  per cancellare il messaggio.

[37] Memoria insufficiente, alcuni processi in attesa non verranno ripristinati

Effettuare una delle seguenti operazioni:

- Dal pannello di controllo della stampante, premere  per cancellare il messaggio.
- Eliminare altri eventuali processi in attesa per liberare memoria aggiuntiva nella stampante.

Memoria insufficiente per fascicolare processo [37]

Provare una o più delle soluzioni seguenti:

- Dal pannello di controllo della stampante, premere  per stampare la parte del processo già memorizzata e iniziare la fascicolazione della parte restante del processo di stampa.
- Annullare il processo di stampa corrente.

Memoria insufficiente per funzione Salva risorse [35]

Provare una o più delle soluzioni seguenti:

- Dal pannello di controllo della stampante, premere  per disabilitare Salva risorse, per annullare il messaggio e continuare la stampa.
- Installare memoria aggiuntiva nella stampante.

Caricare graffette

Provare una o più delle soluzioni seguenti:

- Sostituire o inserire la cartuccia graffette specificata nel fascicolatore.
Per ulteriori informazioni, vedere la sezione "Sostituzione dei materiali di consumo" della *Guida per l'utente*.
- Dal pannello di controllo della stampante, premere  per annullare il messaggio e continuare la stampa.
- Annulla processo di stampa.

Carica [origine carta] in [stringa personalizzata] [orientamento carta]

Provare una o più delle soluzioni seguenti:

- Caricare il vassoio o l'alimentatore indicato con formato e tipo di carta corretti.
- Dal pannello di controllo della stampante, premere  per annullare il messaggio e continuare la stampa.
Nota: Se è presente un vassoio contenente carta del tipo e delle dimensioni corrette, la stampante preleva la carta da tale vassoio. Se non viene rilevato alcun vassoio contenente carta del tipo e del formato corretti, la stampa viene eseguita dall'origine carta predefinita.
- Annullare il processo corrente.

Carica [origine carta] in [nome tipo personalizzato] [orientamento]

Provare una o più delle soluzioni seguenti:

- Caricare il vassoio o l'alimentatore con il formato e il tipo di carta corretti.
- Dal pannello di controllo della stampante, premere  per annullare il messaggio e continuare la stampa.
Nota: Se è presente un vassoio contenente carta del tipo e formato corretto, la stampante preleva la carta da tale vassoio. Se non viene rilevato alcun vassoio contenente carta del tipo e del formato corretti, la stampa viene eseguita dall'origine carta predefinita.
- Annullare il processo corrente.

Carica [origine carta] in [formato carta] [orientamento]

Provare una o più delle soluzioni seguenti:

- Selezionare il vassoio o l'alimentatore con il formato di carta corretto.
- Dal pannello di controllo della stampante, premere  per annullare il messaggio e continuare la stampa.
Nota: Se è presente un vassoio contenente carta del formato corretto, la stampante preleva la carta da tale vassoio. Se non viene rilevato alcun vassoio contenente carta del formato corretto, la stampa viene eseguita dall'origine carta predefinita.
- Annullare il processo corrente.

Carica [origine carta] in [tipo carta] [formato carta] [orientamento]

Provare una o più delle soluzioni seguenti:

- Caricare il vassoio o l'alimentatore con il formato e il tipo di carta corretti.
- Dal pannello di controllo della stampante, premere  per annullare il messaggio e continuare la stampa.

Nota: Se è presente un vassoio contenente carta del tipo e formato corretto, la stampante preleva la carta da tale vassoio. Se non viene rilevato alcun vassoio contenente carta del tipo e del formato corretti, la stampa viene eseguita dall'origine carta predefinita.

- Annullare il processo corrente.

Caricare alim. manuale con [stringa personalizzata] [orientamento]

Provare una o più delle soluzioni seguenti:

- Selezionare l'alimentatore con il formato e il tipo di carta corretti.
- Dal pannello di controllo della stampante, premere  per annullare il messaggio e continuare la stampa.

Nota: Se non è presente carta nell'alimentatore, la richiesta viene sovrascritta manualmente, quindi viene eseguita la stampa da un vassoio selezionato automaticamente.

- Annullare il processo corrente.

Caricare alim. manuale con [nome tipo personalizzato] [orientamento]

Provare una o più delle soluzioni seguenti:

- Selezionare l'alimentatore con il formato e il tipo di carta corretti.
- Dal pannello di controllo della stampante, premere  per annullare il messaggio e continuare la stampa.

Nota: Se non è presente carta nell'alimentatore, la richiesta viene sovrascritta manualmente, quindi viene eseguita la stampa da un vassoio selezionato automaticamente.

- Annullare il processo corrente.

Carica alim. manuale con [formato carta] [orientamento]

Provare una o più delle soluzioni seguenti:

- Caricare l'alimentatore con carta del formato corretto.
- Dal pannello di controllo della stampante, premere  per annullare il messaggio e continuare la stampa.

Nota: Se non è presente carta nell'alimentatore, la richiesta viene sovrascritta manualmente, quindi viene eseguita la stampa da un vassoio selezionato automaticamente.

- Annullare il processo corrente.

Carica alim. manuale con [tipo carta] [formato carta] [orientamento]

Provare una o più delle soluzioni seguenti:

- Selezionare l'alimentatore con il formato e il tipo di carta corretti.
- Dal pannello di controllo della stampante, premere  per annullare il messaggio e continuare la stampa.
Nota: Se non è presente carta nell'alimentatore, la richiesta viene sovrascritta manualmente, quindi viene eseguita la stampa da un vassoio selezionato automaticamente.
- Annullare il processo corrente.

[80.xy] Kit manutenzione in esaurimento

Potrebbe essere necessario ordinare un kit manutenzione. Rivolgersi al supporto tecnico o al rivenditore della stampante Dell, riportando il messaggio. Se necessario, premere  sul pannello di controllo della stampante per cancellare il messaggio e continuare la stampa.

[80.xy] Kit manutenzione quasi esaurito

Per ulteriori informazioni, rivolgersi al supporto tecnico o al rivenditore della stampante Dell, riportando il messaggio. Se necessario, premere  sul pannello di controllo della stampante per cancellare il messaggio e continuare la stampa.

[80.xy] Kit manutenzione in esaurimento

Potrebbe essere necessario ordinare in tempi brevi un kit di manutenzione. Per ulteriori informazioni, rivolgersi al supporto tecnico o al rivenditore della stampante Dell, riportando il messaggio. Se necessario, premere  sul pannello di controllo della stampante per cancellare il messaggio e continuare la stampa.

Memoria piena [38]

Provare una o più delle soluzioni seguenti:

- Dal pannello di controllo della stampante, premere  per cancellare il messaggio.
- Ridurre l'impostazione di risoluzione.
- Installare memoria aggiuntiva nella stampante.

[54] Errore software di rete [x]

Provare una o più delle soluzioni seguenti:

- Dal pannello di controllo della stampante, premere  per annullare il messaggio e continuare la stampa.
- Spegnerne il router, attendere 30 secondi e riaccenderlo.
- Spegnerne la stampante, attendere 10 secondi e riaccenderla.
- Aggiornare il firmware di rete nella stampante o nel server di stampa. Per ulteriori informazioni, contattare il tecnico del supporto di sistema.

[33.xy] [tipo materiale] non Dell, vedere la *Guida per l'utente*



Nota: Il tipo materiale di consumo può essere la cartuccia di toner o l'unità immagini.

La stampante ha rilevato un materiale o una parte non-Dell installata nella stampante.

La stampante Dell è progettata per funzionare al meglio con materiali e parti Dell originali. L'utilizzo di materiali o componenti di terze parti può influire su prestazioni, affidabilità o durata della stampante e dei relativi componenti di acquisizione immagini.

Tutti gli indicatori di durata sono progettati per funzionare con materiali e componenti Dell e potrebbero produrre risultati imprevisti in caso di utilizzo di materiali e componenti di terze parti. L'utilizzo di componenti di acquisizione immagini oltre la durata prevista può causare danni alla stampante Dell o a componenti associati.

Avvertenza — Danno potenziale: L'utilizzo di materiali o parti di terze parti può influire sulla copertura della garanzia. Eventuali danni causati dall'utilizzo di materiali o componenti di terze parti potrebbero non essere coperti dalla garanzia.

Per accettare una parte o tutti questi rischi e continuare a utilizzare materiali o componenti non originali nella stampante, premere contemporaneamente  e  per 15 secondi per annullare il messaggio e continuare a stampare.

Se non si desidera accettare questi rischi, rimuovere il materiale o il componente di terze parti dalla stampante, quindi installare un materiale o un componente parte Dell originale.

Nota: Per l'elenco dei materiali supportati, vedere la sezione "Richiesta di materiali di consumo" nella *Guida per l'utente* o visitare il sito <http://support.dell.com>.

Spazio libero insufficiente nella memoria flash per le risorse [52]

Provare una o più delle soluzioni seguenti:

- Dal pannello di controllo della stampante, premere  per annullare il messaggio e continuare la stampa.
- Eliminare i font, le macro e gli altri dati contenuti nella memoria flash.

Sul pannello di controllo della stampante, visualizzare:

 > Impostazioni >  > Impostazioni >  > Impostazioni di stampa >  > Menu Utilità >  > Formatta scheda >  > Sì > 

- Usare una scheda di memoria Flash di capacità maggiore.

Nota: Le macro e i font scaricati e non precedentemente memorizzati nella memoria flash vengono eliminati quando la stampante viene spenta o riavviata.

Errore font PPDS [50]

Provare una o più delle soluzioni seguenti:

- Dal pannello di controllo della stampante, premere **OK** per annullare il messaggio e continuare la stampa.
- Se la stampante non è in grado di rilevare il font richiesto, selezionare:

 > **Impostazioni** > **OK** > **Impostazioni** > **Impostazioni di stampa** > **OK** > **Menu PPDS** > **OK** > **Adattamento font** > **OK** > **Attivato** > **OK**

La stampante individuerà un font simile e riformatterà il testo in questione.

- Annullare il processo di stampa corrente.

Richiesta modifica carta

Provare una o più delle soluzioni seguenti:

- Dal pannello di controllo della stampante, selezionare **Richiedi conferma per ogni pagina** per continuare la stampa.
- Selezionare **Utiliz. mat. cons. corr.** per continuare la stampa utilizzando la carta caricata nel vassoio.
- Annullare il processo di stampa corrente.

[56] Porta parallela [x] disabilitata

Effettuare una delle seguenti operazioni:

- Dal pannello di controllo della stampante, selezionare **Continua** per annullare il messaggio e continuare la stampa. Tutti i dati ricevuti tramite la porta parallela vengono eliminati.
- Selezionare **Ripristina raccoglitore attivo** per ripristinare il raccoglitore per un insieme di raccoglitori collegati.

Ricollegare vassoio [x]

Provare una o più delle soluzioni seguenti:

- Spegner la stampante, quindi riaccenderla.
- Ricollegare il raccoglitore specificato.
 - 1 Spegner la stampante.
 - 2 Scollegare il cavo di alimentazione dalla presa elettrica.
 - 3 Rimuovere il raccoglitore specificato.
 - 4 Ricollegare il raccoglitore.
 - 5 Collegare il cavo di alimentazione a una presa elettrica dotata di messa a terra.
 - 6 Riaccendere la stampante.
- Rimuovere il raccoglitore specificato:
 - 1 Spegner la stampante.
 - 2 Scollegare il cavo di alimentazione dalla presa elettrica.

- 3 Rimuovere il raccoglitore specificato.
 - 4 Contattare il supporto tecnico.
- Dal pannello di controllo della stampante, premere  per annullare il messaggio e stampare senza utilizzare il raccoglitore specificato.

Ricollegare raccoglitori [x] – [y]

Provare una o più delle soluzioni seguenti:

- Spegnere la stampante, quindi riaccenderla.
- Ricollegare i raccoglitori specificati:
 - 1 Spegnere la stampante.
 - 2 Scollegare il cavo di alimentazione dalla presa elettrica.
 - 3 Rimuovere i raccoglitori specificati.
 - 4 Ricollegare i raccoglitori.
 - 5 Collegare il cavo di alimentazione a una presa elettrica dotata di messa a terra.
 - 6 Riaccendere la stampante.
- Ricollegare i raccoglitori specificati:
 - 1 Spegnere la stampante.
 - 2 Scollegare il cavo di alimentazione dalla presa elettrica.
 - 3 Rimuovere i raccoglitori specificati.
 - 4 Contattare il supporto tecnico.

Dal pannello di controllo della stampante, premere  per annullare il messaggio e stampare senza utilizzare i raccoglitori specificati.

[31.xy] Reinstallare cartuccia mancante o che non risponde

Provare una o più delle soluzioni seguenti:

- Verificare se la cartuccia di toner risulta mancante. Se non è presente, installare la cartuccia di toner.
Per informazioni sull'installazione della cartuccia, vedere la sezione "Sostituzione dei materiali di consumo" della *Guida per l'utente*.
- Se la cartuccia di toner è installata, rimuovere la cartuccia di toner che non risponde e reinstallarla.
Nota: Se il messaggio viene visualizzato dopo aver reinstallato il materiale di consumo, la cartuccia è difettosa. Sostituire la cartuccia di toner.

[31.xy] Reinstallare unità di fusione mancante o che non risponde

Provare una o più delle soluzioni seguenti:

- Rimuovere l'unità di fusione che non risponde e reinstallarla.

Nota: Se il messaggio viene visualizzato dopo aver reinstallato il materiale di consumo, l'unità di fusione è difettosa. Sostituire l'unità di fusione.

- Installare l'unità di fusione mancante.

Per informazioni sull'installazione dell'unità di fusione, vedere il foglio di istruzioni in dotazione con il prodotto.

[31.xy] Reinstallare unità immagini mancante o che non risponde

Provare una o più delle soluzioni seguenti:

- Controllare se manca l'unità immagini. In tal caso, installare l'unità immagini.

Per informazioni sull'installazione dell'unità immagini, vedere la sezione "Sostituzione dei materiali di consumo" nella *Guida per l'utente*.

- Se l'unità immagini è installata, rimuovere l'unità immagini che non risponde, quindi reinstallarla.

Nota: Se il messaggio viene visualizzato dopo aver reinstallato il materiale di consumo, l'unità immagini è difettosa. Sostituire l'unità di acquisizione immagini.

[61] Rimuovere disco difettoso

Rimuovere e sostituire il disco fisso difettoso nella stampante.

Rimuovere materiale di imballaggio, [area name]

1 Rimuovere eventuale materiale di imballaggio restante dalla posizione specificata.

2 Dal pannello di controllo della stampante, premere  per annullare il messaggio e continuare la stampa.

Rimuovere carta da tutti i vassoi

Rimuovere la carta da tutti i raccoglitori per annullare il messaggio e continuare la stampa.

Nota: Se si rimuove la carta e il messaggio non viene annullato selezionare **Continua** sul pannello di controllo della stampante.

Rimuovere carta da raccoglitore [x]

Rimuovere carta dal raccoglitore specificato per annullare il messaggio e continuare la stampa.

Nota: Se si rimuove la carta e il messaggio non viene annullato selezionare **Continua** sul pannello di controllo della stampante.

Rimuovere carta da [linked set bin name]

Rimuovere carta dal raccoglitore specificato per annullare il messaggio e continuare la stampa.

Se si rimuove la carta e il messaggio non viene annullato selezionare **Continua** sul pannello di controllo della stampante.

rimuovere carta da raccoglitore uscita standard

Rimuovere la risma di carta dal raccoglitore standard.

[88.xy] Sostituire la cartuccia, pagine restanti stimate 0

Per annullare il messaggio e continuare la stampa, sostituire la cartuccia di toner. Per ulteriori informazioni, vedere il foglio di istruzioni in dotazione con il materiale di consumo o la sezione "Sostituzione dei materiali di consumo" della *Guida per l'utente*.

Nota: se non si dispone di una cartuccia sostitutiva, vedere la sezione "Richiesta di materiali di consumo" nella *Guida per l'utente* o visitare il nostro sito Web.

[31.xy] Sostituire unità immagini difettosa

Per annullare il messaggio, sostituire l'unità immagini difettosa. Per ulteriori informazioni, vedere il foglio di istruzioni in dotazione con il materiale di consumo.

Nota: se non si dispone di un'unità immagini sostitutiva, vedere la sezione "Richiesta di materiali di consumo" nella *Guida per l'utente* o visitare il nostro sito Web.

[84.xy] Sostituire unità immagini, pagine restanti stimate 0

Per annullare il messaggio e continuare la stampa, sostituire l'unità immagini. Per ulteriori informazioni, vedere il foglio di istruzioni in dotazione con il materiale di consumo o la sezione "Sostituzione dei materiali di consumo" della *Guida per l'utente*.

Nota: se non si dispone di un'unità immagini sostitutiva, vedere la sezione "Richiesta di materiali di consumo" nella *Guida per l'utente* o visitare il nostro sito Web.

[80.xy] Sostituire kit manutenzione, pagine restanti stimate 0

Rivolgersi al supporto tecnico o al rivenditore della stampante Dell, riportando il messaggio. La stampante è programmata per la manutenzione.

Sostituire cartuccia mancante [31.xy]

Per annullare il messaggio, installare la cartuccia di toner mancante. Per ulteriori informazioni, vedere la sezione "Sostituzione dei materiali di consumo" della *Guida per l'utente*.

[31.xy] Sostituire unità di fusione mancante

Installare l'unità di fusione mancante. Per ulteriori informazioni, vedere il foglio di istruzioni in dotazione con il prodotto.

[31.xy] Sostituire l'unità immagini mancante

Per annullare il messaggio, installare l'unità immagini mancante. Per ulteriori informazioni, vedere la sezione "Sostituzione dei materiali di consumo" della *Guida per l'utente*.

Sostituire cartuccia non supportata [32.xy]

Rimuovere la cartuccia di toner e installarne una supportata per cancellare il messaggio e continuare la stampa. Per ulteriori informazioni, vedere il foglio di istruzioni in dotazione con il materiale di consumo o la sezione "Sostituzione dei materiali di consumo" della *Guida per l'utente*.

Nota: Se non si dispone di una cartuccia sostitutiva, vedere la sezione "Richiesta di materiali di consumo" nella *Guida per l'utente* o visitare il nostro sito Web.

[32.xy] Sostituire unità di fusione non supportata

Rimuovere l'unità di fusione e installarne una supportata. Per ulteriori informazioni, vedere il foglio di istruzioni in dotazione con il prodotto.

Sostituire unità immagini non supportata [32.xy]

Per annullare il messaggio e continuare la stampa, rimuovere l'unità immagini e installarne una supportata. Per ulteriori informazioni, vedere il foglio di istruzioni in dotazione con il materiale di consumo o la sezione "Sostituzione dei materiali di consumo" della *Guida per l'utente*.

Nota: se non si dispone di un'unità immagini sostitutiva, vedere la sezione "Richiesta di materiali di consumo" nella *Guida per l'utente* o visitare il nostro sito Web.

Ripristinare processi in attesa?

Effettuare una delle seguenti operazioni:

- Selezionare **Ripristino** sul pannello di controllo della stampante per ripristinare tutti i processi in attesa memorizzati nel disco fisso della stampante.
- Selezionare **Non ripristinare** per non ripristinare i processi di stampa.

[56] Porta seriale [x] disabilitata

Provare una o più delle soluzioni seguenti:

- Dal pannello di controllo della stampante, selezionare **Continua** per annullare il messaggio.
Tutti i dati ricevuti tramite la porta seriale specificata vengono eliminati.
- Selezionare **Ripristina raccoglitore attivo** per ripristinare il raccoglitore attivo per un insieme di raccoglitori collegati.
- Verificare che la voce di menu Buffer seriale sia impostata su Abilitato.

Non ripristinati alcuni processi in attesa

Dal pannello di controllo della stampante, selezionare **Continua** per annullare il messaggio e continuare la stampa.

Nota: I processi in attesa che non vengono ripristinati restano nel disco fisso della stampante e non è possibile accedervi.

Errore software di rete standard [54]

Provare una o più delle soluzioni seguenti:

- Sul pannello di controllo della stampante, premere  per confermare.
- Spegnerne il router, attendere 30 secondi e riaccenderlo.
- Spegnerne la stampante, quindi riaccenderla.
- Aggiornare il firmware di rete nella stampante o nel server di stampa. Per ulteriori informazioni, contattare il tecnico del supporto di sistema.

Porta USB standard disabilitata [56]

Provare una o più delle soluzioni seguenti:

- Dal pannello di controllo della stampante, premere  per cancellare il messaggio e continuare la stampa.
Nota: Tutti i dati ricevuti tramite la porta USB vengono eliminati.
- Dal pannello di controllo della stampante, impostare Buffer USB su Auto.

Materiale di consumo necessario per completare il processo

Manca un materiale di consumo necessario per completare il processo. Annullare il processo corrente.

[58] Troppi raccoglitori collegati

- 1 Spegnere la stampante.
- 2 Scollegare il cavo di alimentazione dalla presa elettrica.
- 3 Rimuovere i raccoglitori extra.
- 4 Collegare il cavo di alimentazione a una presa elettrica dotata di messa a terra.
- 5 Riaccendere la stampante.

[58] Troppi dischi installati

- 1 Spegnere la stampante.
- 2 Scollegare il cavo di alimentazione dalla presa elettrica.
- 3 Rimuovere i dischi fissi aggiuntivi della stampante.

- 4 Collegare il cavo di alimentazione a una presa elettrica dotata di messa a terra.
- 5 Riaccendere la stampante.

[58] Troppe opzioni flash installate

- 1 Spegnerne la stampante.
- 2 Scollegare il cavo di alimentazione dalla presa elettrica.
- 3 Rimuovere la memoria flash extra.
- 4 Collegare il cavo di alimentazione a una presa elettrica dotata di messa a terra.
- 5 Riaccendere la stampante.

[58] Troppi vassoi collegati

- 1 Spegnerne la stampante.
- 2 Scollegare il cavo di alimentazione dalla presa elettrica.
- 3 Rimuovere i vassoi extra.
- 4 Collegare il cavo di alimentazione a una presa elettrica dotata di messa a terra.
- 5 Riaccendere la stampante.

Formato carta vassoio [x] non supportato

Il formato carta presente nel vassoio specificato non è supportato. Sostituirlo con un formato carta supportato.

Rilevata memoria flash non formattata [53]

Provare una o più delle soluzioni seguenti:

- Dal pannello di controllo della stampante, selezionare  per interrompere la deframmentazione e continuare la stampa.
- Formattare la memoria Flash.

Nota: Se il messaggio di errore persiste, è possibile che la memoria flash sia difettosa e debba essere sostituita.

Disco non supportato

È stato inserito un disco non supportato. Rimuovere il disco non supportato, quindi installarne uno supportato.

Opzione non supportata slot [x] [55]

- 1 Spegnerne la stampante.
- 2 Scollegare il cavo di alimentazione dalla presa elettrica.

- 3 Rimuovere la scheda opzionale non supportata dalla scheda del controller della stampante, quindi sostituirla con una scheda supportata.
- 4 Collegare il cavo di alimentazione a una presa elettrica dotata di messa a terra.
- 5 Riaccendere la stampante.

[56] Porta USB [x] disabilitata

Provare una o più delle soluzioni seguenti:

- Dal pannello di controllo della stampante, selezionare **Continua** per annullare il messaggio e continuare la stampa. Tutti i dati ricevuti tramite la porta seriale specificata vengono eliminati.
- Selezionare **Ripristina raccoglitore attivo** per ripristinare il raccoglitore attivo per un insieme di raccoglitori collegati.
- Accertarsi che il menu Buffer USB sia abilitato.

Risoluzione dei problemi di stampa

- "Problemi di base della stampante" a pagina 193
- "Problemi relativi a hardware e opzioni interne" a pagina 196
- "Problemi di alimentazione della carta" a pagina 200

Problemi di base della stampante

La stampante non risponde

Azione	Si	No
Passo 1 Verificare che la stampante sia accesa. La stampante è accesa?	Andare al passaggio 2.	Accendere la stampante.
Passo 2 Verificare se la stampante è in modalità sospensione o ibernazione. La stampante è in modalità sospensione o ibernazione?	Premere il pulsante Sospendi per consentire alla stampante di uscire dalla modalità sospensione o ibernazione.	Andare al passaggio 3.
Passo 3 Assicurarsi che un'estremità del cavo di alimentazione sia collegata alla stampante e l'altra estremità a una presa elettrica dotata di messa a terra. Il cavo di alimentazione è collegato alla stampante e a una presa elettrica dotata di messa a terra?	Andare al passaggio 4.	Collegare un'estremità del cavo di alimentazione alla stampante e l'altra estremità a una presa elettrica dotata di messa a terra.

Azione	Sì	No
<p>Passo 4 Controllare le altre apparecchiature elettriche collegate alla presa.</p> <p>Le apparecchiature elettriche funzionano correttamente?</p>	<p>Scollegare le altre apparecchiature elettriche e accendere la stampante. Se la stampante non funziona, ricollegare le altre apparecchiature elettriche.</p>	<p>Andare al passaggio 5.</p>
<p>Passo 5 Verificare se i cavi che collegano la stampante e il computer siano inseriti nelle porte corrette.</p> <p>I cavi sono inseriti nelle porte corrette?</p>	<p>Andare al passaggio 6.</p>	<p>Accertarsi che:</p> <ul style="list-style-type: none"> • Il simbolo sul cavo coincida con il simbolo USB sulla stampante • Alla porta Ethernet sia collegato il cavo Ethernet appropriato
<p>Passo 6 Assicurarsi che la presa elettrica non sia disattivata tramite un interruttore o un commutatore.</p> <p>La presa elettrica è disattivata tramite un interruttore o un commutatore?</p>	<p>Attivare l'interruttore o reimpostare il commutatore.</p>	<p>Andare al passaggio 7.</p>
<p>Passo 7 Verificare se la stampante sia collegata a protettori di tensione, alimentatori di corrente continua o prolunghe.</p> <p>La stampante è collegata a protettori di tensione, alimentatori di corrente continua o prolunghe?</p>	<p>Collegare il cavo di alimentazione della stampante a una presa elettrica dotata di messa a terra.</p>	<p>Andare al passaggio 8.</p>
<p>Passo 8 Verificare se un'estremità del cavo della stampante sia collegato a una porta sulla stampante e l'altra estremità al computer, al server di stampa, alle opzioni o ad altre periferiche di rete.</p> <p>Il cavo della stampante è collegato correttamente alla stampante e al computer, al server di stampa, alle opzioni o ad altre periferiche di rete?</p>	<p>Andare al passaggio 9.</p>	<p>Collegare correttamente il cavo alla stampante e al computer, al server di stampa, alle opzioni o ad altre periferiche di rete.</p>
<p>Passo 9 Assicurarsi di installare tutte le opzioni hardware correttamente e di rimuovere tutto il materiale di imballaggio.</p> <p>Tutte le opzioni hardware sono installate correttamente e il materiale di imballaggio è stato rimosso?</p>	<p>Andare al passaggio 10.</p>	<p>Spegnere la stampante, rimuovere tutti i materiali di imballaggio, quindi reinstallare le opzioni hardware e accendere la stampante.</p>
<p>Passo 10 Verificare se si siano selezionate le impostazioni della porta corrette nel driver della stampante.</p> <p>Le impostazioni della porta sono corrette?</p>	<p>Andare al passaggio 11.</p>	<p>Utilizzare le impostazioni del driver della stampante corrette.</p>

Azione	Si	No
<p>Passo 11 Controllare il driver della stampante installato.</p> <p>È installato il driver della stampante corretto?</p>	Andare al passaggio 12.	Installare il driver della stampante corretto.
<p>Passo 12 Spegnerla stampante, attendere circa 10 secondi e riaccenderla.</p> <p>La stampante funziona correttamente?</p>	Il problema è stato risolto.	Contatto Supporto tecnico .

Lo schermo della stampante è vuoto

Azione	Si	No
<p>Passo 1 Premere il pulsante Sospendi sul pannello di controllo della stampante.</p> <p>Il messaggio Pronta viene visualizzato sul display della stampante?</p>	Il problema è stato risolto.	Andare al passaggio 2.
<p>Passo 2 Spegnerla stampante, attendere circa 10 secondi e riaccenderla.</p> <p>I messaggi Attendere e Pronta vengono visualizzati sul display della stampante?</p>	Il problema è stato risolto.	Spegnerla stampante, quindi contattare Supporto tecnico .

Problemi relativi a hardware e opzioni interne

Problemi nel vassoio da 2100 fogli

Azione	Sì	No
<p>Passo 1</p> <p>a Estrarre il vassoio, quindi effettuare una delle seguenti operazioni:</p> <ul style="list-style-type: none"> • Accertarsi che la carta sia ben distesa nel vassoio. • Verificare la presenza di carta inceppata o non alimentata correttamente. • Verificare che gli indicatori del formato carta sulle guide della carta siano allineati agli indicatori del formato carta sul vassoio. • Verificare che le guide della carta siano allineate rispetto ai bordi del foglio. • Accertarsi che la carta non superi l'indicatore di livello massimo della carta. • Verificare di stampare su un formato e tipo di carta consigliato. • Verificare che la carta o i supporti speciali siano conformi alle specifiche e che non siano danneggiati. <p>b Inserire il vassoio correttamente.</p> <p>Nota: Premere verso il basso la risma di carta durante l'inserimento nel vassoio.</p> <p>Il vassoio funziona correttamente?</p>	<p>Il problema è stato risolto.</p>	<p>Andare al passaggio 2.</p>
<p>Passo 2</p> <p>Spegnere la stampante, attendere circa 10 secondi, quindi riaccenderla.</p> <p>Il vassoio funziona correttamente?</p>	<p>Il problema è stato risolto.</p>	<p>Andare al passaggio 3.</p>
<p>Passo 3</p> <p>Stampare una pagina delle impostazioni dei menu e verificare se il vassoio è presente nell'elenco delle caratteristiche installate.</p> <p>Nota: Se il vassoio è presente nell'elenco della pagina impostazioni menu, ma la carta si inceppa in entrata o in uscita dal vassoio, è possibile che quest'ultimo non sia stato installato correttamente.</p> <p>Il vassoio è presente nella pagina delle impostazioni dei menu?</p>	<p>Andare al passaggio 4.</p>	<p>Per ulteriori informazioni, vedere le istruzioni di installazione fornite con il vassoio da 2100 fogli.</p>
<p>Passo 4</p> <p>Verificare che il vassoio sia disponibile nel driver della stampante.</p> <p>Nota: Potrebbe essere necessario aggiungere manualmente il vassoio nel driver della stampante per renderlo disponibile per i processi di stampa. Per ulteriori informazioni, vedere "Aggiornamento delle opzioni disponibili nel driver della stampante." a pagina 36.</p> <p>Il vassoio è disponibile nel driver della stampante?</p>	<p>Andare al passaggio 5.</p>	<p>Aggiungere manualmente il vassoio nel driver della stampante.</p>

Azione	Si	No
<p>Passo 5 Verificare se il vassoio è selezionato. Selezionare il vassoio dall'applicazione in uso. Se si utilizza Mac OS X versione 9, accertarsi che la stampante sia impostata in Scelta Risorse.</p> <p>Il vassoio funziona correttamente?</p>	Il problema è stato risolto.	Contatto Supporto tecnico .

Impossibile rilevare l'opzione interna

Azione	Si	No
<p>Passo 1 Spegnerla stampante, attendere 10 secondi e riaccenderla.</p> <p>L'opzione interna funziona correttamente?</p>	Il problema è stato risolto.	Andare al passaggio 2.
<p>Passo 2 Controllare se l'opzione interna è installata correttamente nella scheda del controller.</p> <ul style="list-style-type: none"> a Spegnerla stampante con l'interruttore e scollegare il cavo di alimentazione dalla presa elettrica. b Assicurarsi che l'opzione interna sia installata nel connettore appropriato nella scheda del controller. c Collegare il cavo di alimentazione alla stampante, quindi a una presa elettrica dotata di messa a terra, quindi accendere la stampante. <p>L'opzione interna è installata correttamente nella scheda del controller?</p>	Andare al passaggio 3.	Connettere l'opzione interna alla scheda del controller.
<p>Passo 3 Stampare una pagina delle impostazioni dei menu e verificare se l'opzione interna è presente nell'elenco Dispositivi installati.</p> <p>L'opzione interna è riportata nella pagina delle impostazioni dei menu?</p>	Andare al passaggio 4.	Reinstallare l'opzione interna.
<p>Passo 4</p> <ul style="list-style-type: none"> a Verificare se l'opzione interna è selezionata. Potrebbe essere necessario aggiungere manualmente l'opzione interna nel driver per stampante per renderla disponibile per i processi di stampa. Per ulteriori informazioni, vedere "Aggiornamento delle opzioni disponibili nel driver della stampante." a pagina 36. b Inviare nuovamente il processo di stampa. <p>L'opzione interna funziona correttamente?</p>	Il problema è stato risolto.	Contatto Supporto tecnico .

Il server di stampa interno non funziona correttamente

Azione	Si	No
<p>Passo 1 Reinstallare il server di stampa interno.</p> <p>a Rimuovere e installare il server di stampa interno. Per ulteriori informazioni, vedere "Installazione di una ISP (Internal Solutions Port)" a pagina 20.</p> <p>b Stampare una pagina delle impostazioni dei menu e verificare se il server di stampa interno è presente nell'elenco delle caratteristiche installate.</p> <p>Il server di stampa interno è presente nell'elenco delle caratteristiche installate?</p>	Andare al passaggio 2.	<p>Verificare se il server di stampa interno sia supportato dalla stampante.</p> <p>Nota: un server di stampa interno di un'altra stampante potrebbe non funzionare su questa stampante.</p>
<p>Passo 2 Controllare i collegamenti dei cavi e del server di stampa interno. Utilizzare il cavo appropriato e assicurarsi che sia collegato correttamente al server di stampa interno.</p> <p>Il server di stampa interno funziona correttamente?</p>	Il problema è stato risolto.	Contatto Supporto tecnico .

Problemi del vassoio

Azione	Si	No
<p>Passo 1</p> <p>a Estrarre il vassoio, quindi effettuare una delle seguenti operazioni:</p> <ul style="list-style-type: none"> • Verificare la presenza di carta inceppata o non alimentata correttamente. • Verificare che gli indicatori del formato carta sulle guide della carta siano allineati agli indicatori del formato carta sul vassoio. • Se si desidera stampare su carta di formato personalizzato, accertarsi che le guide della carta siano appoggiate ai bordi della carta. • Accertarsi che la carta non superi l'indicatore di livello massimo della carta. • Accertarsi che la carta sia ben distesa nel vassoio. <p>b Verificare che il vassoio si chiuda correttamente.</p> <p>Il vassoio funziona?</p>	Il problema è stato risolto.	Andare al passaggio 2.
<p>Passo 2</p> <p>a Spegnerla stampante, attendere circa 10 secondi e riaccenderla.</p> <p>b Inviare nuovamente il processo di stampa.</p> <p>Il vassoio funziona?</p>	Il problema è stato risolto.	Andare al passaggio 3.
<p>Passo 3 Verificare se il vassoio è installato e se è riconosciuto dalla stampante. Stampare una pagina delle impostazioni dei menu e verificare se il vassoio è presente nell'elenco delle caratteristiche installate.</p> <p>Il vassoio è presente nella pagina delle impostazioni dei menu?</p>	Andare al passaggio 4.	Reinstallare il vassoio. Per ulteriori informazioni, consultare la documentazione relativa all'installazione fornita con il vassoio.

Azione	Si	No
<p>Passo 4 Verificare che il vassoio sia disponibile nel driver della stampante.</p> <p>Nota: Se necessario, aggiungere manualmente il vassoio nel driver della stampante per renderlo disponibile per i processi di stampa. Per ulteriori informazioni, vedere "Aggiornamento delle opzioni disponibili nel driver della stampante." a pagina 36.</p> <p>Il vassoio è disponibile nel driver della stampante?</p>	Andare al passaggio 5.	Aggiungere manualmente il vassoio nel driver della stampante.
<p>Passo 5 Verificare se l'opzione è selezionata.</p> <p>a Dall'applicazione in uso, selezionare l'opzione. Se si utilizza Mac OS X versione 9, verificare se la stampante è impostata in Scelta Risorse.</p> <p>b Inviare nuovamente il processo di stampa.</p> <p>Il vassoio funziona?</p>	Il problema è stato risolto.	Contatto Supporto tecnico .

La porta ISP (Internal Solutions Port) non funziona correttamente

Azione	Si	No
<p>Passo 1 Accertarsi che la porta ISP (Internal Solutions Port) sia installata.</p> <p>a Installare l'ISP. Per ulteriori informazioni, vedere "Installazione di una ISP (Internal Solutions Port)" a pagina 20.</p> <p>b Stampare una pagina delle impostazioni dei menu e verificare se l'ISP è presente nell'elenco delle caratteristiche installate.</p> <p>L'ISP è presente nell'elenco delle caratteristiche installate?</p>	Andare al passaggio 2.	Verificare se sia disponibile una porta ISP supportata. Nota: una porta ISP di un'altra stampante potrebbe non funzionare su questa stampante.
<p>Passo 2 Controllare i collegamenti dei cavi e della porta ISP.</p> <p>a Utilizzare il cavo appropriato e assicurarsi che sia collegato correttamente alla porta ISP.</p> <p>b Verificare se il cavo di interfaccia della soluzione ISP sia collegato correttamente alla presa della scheda del controller.</p> <p>Nota: Il cavo di interfaccia della soluzione ISP e la presa della scheda del controller sono codificati a colori.</p> <p>La porta ISP (Internal Solutions Port) funziona correttamente?</p>	Il problema è stato risolto.	Contatto Supporto tecnico .

La scheda di interfaccia parallela/USB non funziona correttamente

Azione	Si	No
<p>Passo 1 Verificare che la scheda di interfaccia USB o parallela sia installata.</p> <p>a Installare la scheda di interfaccia USB o parallela. Per ulteriori informazioni, vedere "Installazione di una ISP (Internal Solutions Port)" a pagina 20.</p> <p>b Stampare una pagina delle impostazioni dei menu e verificare se la scheda di interfaccia USB o parallela è presente nell'elenco delle caratteristiche installate.</p> <p>La scheda di interfaccia USB o parallela è presente nell'elenco delle caratteristiche installate?</p>	Andare al passaggio 2.	Verificare se sia disponibile una scheda di interfaccia USB o parallela supportata. Nota: una scheda di interfaccia USB o parallela di un'altra stampante potrebbe non funzionare su questa stampante.
<p>Passo 2 Controllare il cavo e il collegamento della scheda di interfaccia USB o parallela. Utilizzare il cavo appropriato e assicurarsi che sia collegato correttamente alla scheda di interfaccia USB o parallela.</p> <p>La scheda di interfaccia USB o parallela funziona correttamente?</p>	Il problema è stato risolto.	Contatto Supporto tecnico .

Problemi di alimentazione della carta



Le pagine inceppate non vengono ristampate

Azione	Si	No
<p>a Attivare la funzione di rimozione degli inceppamenti.</p> <p>1 Sul pannello di controllo della stampante, visualizzare:</p> <p>Impostazioni > OK > Impostazioni generali > OK > Recupero stampa > OK > Rimozione inceppam.</p> <p>2 Premere il pulsante freccia sinistra o freccia destra per scorrere l'elenco fino a Attivato o Automatico, quindi premere OK.</p> <p>b Inviare nuovamente le pagine non stampate.</p> <p>Le pagine inceppate sono state ristampate?</p>	Il problema è stato risolto.	Contatto Supporto tecnico .

Si verificano numerosi inceppamenti carta

Azione	Si	No
<p>Passo 1</p> <p>a Estrarre il vassoio, quindi effettuare una delle seguenti operazioni:</p> <ul style="list-style-type: none"> • Accertarsi che la carta sia ben distesa nel vassoio. • Verificare che gli indicatori del formato carta sulle guide della carta siano allineati agli indicatori del formato carta sul vassoio. • Verificare che le guide della carta siano allineate rispetto ai bordi del foglio. • Accertarsi che la carta non superi l'indicatore di livello massimo della carta. • Verificare di stampare su un formato e tipo di carta consigliato. <p>b Inserire il vassoio correttamente.</p> <p>Se la funzione di rimozione degli inceppamenti è attivata, i processi di stampa vengono rieseguiti automaticamente.</p> <p>Gli inceppamenti della carta si verificano ancora di frequente?</p>	Andare al passaggio 2.	Il problema è stato risolto.
<p>Passo 2</p> <p>a Caricare una risma di carta nuova.</p> <p>Nota: La carta assorbe molta umidità. Conservare la carta nella confezione originale finché non viene usata.</p> <p>b Inviare nuovamente il processo di stampa.</p> <p>Gli inceppamenti della carta si verificano ancora di frequente?</p>	Andare al passaggio 3.	Il problema è stato risolto.
<p>Passo 3</p> <p>a Rileggere i suggerimenti su come evitare gli inceppamenti. Per ulteriori informazioni, vedere "Come evitare gli inceppamenti" a pagina 153.</p> <p>b Seguire i consigli, quindi inviare nuovamente il processo di stampa.</p> <p>Gli inceppamenti della carta si verificano ancora di frequente?</p>	Contatto Supporto tecnico .	Il problema è stato risolto.

Il messaggio Inceppamento carta resta visualizzato anche dopo l'eliminazione dell'inceppamento

Azione	Si	No
<p>a Sul pannello di controllo della stampante, visualizzare:</p> <p>Avanti >  > Rimuovere l'inceppamento e premere OK > </p> <p>b Seguire le istruzioni visualizzate sul display della stampante.</p> <p>Il messaggio che indica l'inceppamento della carta viene ancora visualizzato?</p>	Contatto Supporto tecnico .	Il problema è stato risolto.

Risoluzione dei problemi di stampa

Problemi di stampa

I processi riservati e altri processi in attesa non vengono stampati

Azione	Si	No
<p>Passo 1</p> <p>a Dal pannello di controllo della stampante, aprire la cartella Processi in attesa e verificare che il processo di stampa sia presente nell'elenco.</p> <p>b Inviare nuovamente il processo di stampa. Per ulteriori informazioni, vedere "Stampa di processi riservati e in attesa" a pagina 77.</p> <p>I processi sono stati stampati?</p>	Il problema è stato risolto.	Andare al passaggio 2.
<p>Passo 2</p> <p>Provare una o più delle soluzioni seguenti:</p> <ul style="list-style-type: none"> • Eliminare il processo di stampa, quindi inviarlo di nuovo. • Se si stampano file PDF, generare un nuovo file, quindi stamparlo di nuovo. <p>I processi sono stati stampati?</p>	Il problema è stato risolto.	Andare al passaggio 3.
<p>Passo 3</p> <p>a Aumentare la memoria della stampante. Provare una o più delle soluzioni seguenti:</p> <ul style="list-style-type: none"> • Eliminare alcuni processi di stampa. • Installare memoria aggiuntiva nella stampante. <p>b Inviare nuovamente il processo di stampa.</p> <p>I processi sono stati stampati?</p>	Il problema è stato risolto.	Contatto Supporto tecnico .

Le buste si incollano durante la stampa

Azione	Si	No
<p>a Utilizzare buste conservate in un ambiente asciutto. Nota: la stampa su buste con un alto tasso di umidità può sigillare le buste.</p> <p>b Inviare nuovamente il processo di stampa.</p> <p>Le buste si incollano durante la stampa?</p>	Contatto Supporto tecnico .	Il problema è stato risolto.

Viene visualizzato un messaggio di errore relativo alla lettura dell'unità flash

Azione	Si	No
<p>Passo 1 Controllare se l'unità flash è inserita nella porta USB anteriore. Nota: L'unità flash non funziona se è inserita nella porta USB posteriore.</p> <p>L'unità flash è inserita nella porta USB anteriore?</p>	Andare al passaggio 2.	Inserire l'unità flash USB nella porta USB anteriore.
<p>Passo 2 Controllare se la spia luminosa sul pannello di controllo della stampante lampeggia in verde. Nota: Una spia verde lampeggiante indica che la stampante è occupata.</p> <p>La spia luminosa lampeggia in verde?</p>	Attendere che la stampante sia pronta, quindi visualizzare l'elenco dei processi in attesa e stampare i documenti.	Andare al passaggio 3.
<p>Passo 3</p> <p>a Controllare se è presente un messaggio di errore sul display. b Cancellare il messaggio.</p> <p>Il messaggio di errore viene ancora visualizzato?</p>	Andare al passaggio 4.	Il problema è stato risolto.
<p>Passo 4 Controllare se l'unità flash è supportata. Per ulteriori informazioni sulle unità flash USB testate e approvate, vedere "Unità flash e tipi di file supportati" a pagina 74.</p> <p>Il messaggio di errore viene ancora visualizzato?</p>	Andare al passaggio 5.	Il problema è stato risolto.
<p>Passo 5 Verificare se la porta USB è stata disabilitata dal tecnico del supporto di sistema.</p> <p>Il messaggio di errore viene ancora visualizzato?</p>	Contatto Supporto tecnico .	Il problema è stato risolto.

Stampa di caratteri errati

Azione	Si	No
<p>Passo 1 Verificare che la stampante non si trovi in modalità Traccia esadecimale. Nota: Se sul display della stampante viene visualizzato il messaggio Pronta esadec., spegnere la stampante e riaccenderla per disattivare la modalità Traccia esadecimale.</p> <p>La stampante è in modalità Traccia esadecimale?</p>	Disattivare la modalità Traccia esadecimale.	Andare al passaggio 2.
<p>Passo 2</p> <p>a Dal pannello di controllo della stampante, selezionare Rete standard o Rete [x], quindi attivare SmartSwitch. b Inviare nuovamente il processo di stampa.</p> <p>Vengono stampati caratteri errati?</p>	Contatto Supporto tecnico .	Il problema è stato risolto.

La carta o il vassoio utilizzato per la stampa del processo non è corretto

Azione	Si	No
<p>Passo 1</p> <p>a Verificare se si sta stampando su una carta supportata dal vassoio.</p> <p>b Inviare nuovamente il processo di stampa.</p> <p>Il processo è stato stampato dal vassoio corretto o sulla carta corretta?</p>	Il problema è stato risolto.	Andare al passaggio 2.
<p>Passo 2</p> <p>a Nel menu Carta del pannello di controllo della stampante, impostare il tipo e il formato carta in modo che corrispondano alla carta caricata nel vassoio.</p> <p>b Inviare nuovamente il processo di stampa.</p> <p>Il processo è stato stampato dal vassoio corretto o sulla carta corretta?</p>	Il problema è stato risolto.	Andare al passaggio 3.
<p>Passo 3</p> <p>a In base al sistema operativo, aprire le Preferenze stampa o la finestra di dialogo Stampa, quindi specificare il tipo di carta.</p> <p>b Inviare nuovamente il processo di stampa.</p> <p>Il processo è stato stampato dal vassoio corretto o sulla carta corretta?</p>	Il problema è stato risolto.	Andare al passaggio 4.
<p>Passo 4</p> <p>a Verificare se i vassoi non sono collegati.</p> <p>b Inviare nuovamente il processo di stampa.</p> <p>Il processo è stato stampato dal vassoio corretto o sulla carta corretta?</p>	Il problema è stato risolto.	Contatto Supporto tecnico .

I processi di grandi dimensioni non vengono fascicolati

Azione	Si	No
<p>Passo 1</p> <p>a Nel menu Finitura del pannello di controllo della stampante, impostare Fascicola su (1,2,3) (1,2,3).</p> <p>b Inviare nuovamente il processo di stampa.</p> <p>Il processo è stato stampato e fascicolato correttamente?</p>	Il problema è stato risolto.	Andare al passaggio 2.
<p>Passo 2</p> <p>a Dal software della stampante, impostare Fascicola su (1,2,3) (1,2,3).</p> <p>Nota: Se si imposta l'opzione Fascicola su (1,1,1) (2,2,2) nel software, questa impostazione ha la priorità rispetto a quella del menu Finitura.</p> <p>b Inviare nuovamente il processo di stampa.</p> <p>Il processo è stato stampato e fascicolato correttamente?</p>	Il problema è stato risolto.	Andare al passaggio 3.

Azione	Si	No
<p>Passo 3 Semplificare il processo riducendo il numero e le dimensioni dei font, la quantità e la complessità delle immagini e il numero di pagine.</p> <p>Il processo è stato stampato e fascicolato correttamente?</p>	Il problema è stato risolto.	Contatto Supporto tecnico .

Non è possibile stampare file PDF multilingua

Azione	Si	No
<p>Passo 1</p> <p>a Verificare se le opzioni di stampa per l'output PDF sono impostate per l'incorporazione di tutti i font.</p> <p>b Generare un nuovo file PDF, quindi inviare nuovamente il processo di stampa.</p> <p>I file vengono stampati?</p>	Il problema è stato risolto.	Andare al passaggio 2.
<p>Passo 2</p> <p>a Aprire il documento che si desidera stampare in Adobe Acrobat.</p> <p>b Fare clic su File >Stampa >Avanzate >Stampa come immagine >OK >OK.</p> <p>I file vengono stampati?</p>	Il problema è stato risolto.	Contatto Supporto tecnico .

Il processo di stampa richiede più tempo del previsto

Azione	Si	No
<p>Passo 1 Modificare le impostazioni ambientali della stampante.</p> <p>a Sul pannello di controllo della stampante, visualizzare: Impostazioni >Impostazioni generali</p> <p>b Selezionare Eco Mode o Modalità silenziosa, quindi selezionare Disattivata.</p> <p>Nota: la disattivazione di Eco Mode o Modalità silenziosa può aumentare il consumo di energia o dei materiali di consumo o entrambi.</p> <p>Il processo è stato stampato?</p>	Il problema è stato risolto.	Andare al passaggio 2.
<p>Passo 2 Ridurre il numero e le dimensioni dei font, la quantità e la complessità delle immagini e il numero di pagine del processo di stampa, quindi inviare nuovamente il processo.</p> <p>Il processo è stato stampato?</p>	Il problema è stato risolto.	Andare al passaggio 3.
<p>Passo 3</p> <p>a Rimuovere i processi di stampa conservati nella memoria della stampante.</p> <p>b Inviare nuovamente il processo di stampa.</p> <p>Il processo è stato stampato?</p>	Il problema è stato risolto.	Andare al passaggio 4.

Azione	Si	No
<p>Passo 4</p> <p>a Disattivare la funzione Protezione pagina. Sul pannello di controllo della stampante, visualizzare: Impostazioni >Impostazioni generali >Recupero stampa >Protez. pagina >Disatt.</p> <p>b Inviare nuovamente il processo di stampa.</p> <p>Il processo è stato stampato?</p>	Il problema è stato risolto.	Andare al passaggio 5.
<p>Passo 5</p> <p>Installare memoria aggiuntiva nella stampante e inviare nuovamente il processo di stampa.</p> <p>Il processo è stato stampato?</p>	Il problema è stato risolto.	Contatto Supporto tecnico .

I processi di stampa non vengono eseguiti

Azione	Si	No
<p>Passo 1</p> <p>a Dal documento che si sta tentando di stampare, aprire la finestra di dialogo Stampa e verificare che sia selezionata la stampante corretta. Nota: Se la stampante non è quella predefinita, è necessario selezionare la stampante per ogni documento che si desidera stampare.</p> <p>b Inviare nuovamente il processo di stampa.</p> <p>I processi vengono stampati?</p>	Il problema è stato risolto.	Andare al passaggio 2.
<p>Passo 2</p> <p>a Verificare se la stampante è collegata e accesa, quindi controllare se sul display della stampante è visualizzato Pronta.</p> <p>b Inviare nuovamente il processo di stampa.</p> <p>I processi vengono stampati?</p>	Il problema è stato risolto.	Andare al passaggio 3.
<p>Passo 3</p> <p>Se viene visualizzato un messaggio di errore sul display della stampante, cancellare il messaggio. Nota: La stampante continua a stampare anche dopo la cancellazione del messaggio.</p> <p>I processi vengono stampati?</p>	Il problema è stato risolto.	Andare al passaggio 4.
<p>Passo 4</p> <p>a Verificare se le porte (USB, seriale o Ethernet) funzionano e se i cavi sono collegati correttamente al computer e alla stampante. Nota: Per ulteriori informazioni, consultare la documentazione relativa all'installazione fornita con la stampante.</p> <p>b Inviare nuovamente il processo di stampa.</p> <p>I processi vengono stampati?</p>	Il problema è stato risolto.	Andare al passaggio 5.

Azione	Si	No
Passo 5 a Spegnerla stampante, attendere circa 10 secondi e riaccenderla. b Inviare nuovamente il processo di stampa. I processi vengono stampati?	Il problema è stato risolto.	Andare al passaggio 6.
Passo 6 a Rimuovere e quindi reinstallare il software della stampante. Per ulteriori informazioni, vedere "Installazione del software della stampante" a pagina 35. Nota: Per ulteriori informazioni, vedere http://support.dell.com . b Inviare nuovamente il processo di stampa. I processi vengono stampati?	Il problema è stato risolto.	Contatto Supporto tecnico .

Rallentamento della stampa

Note:

- Quando si stampa utilizzando un formato di carta stretto, la stampante funziona a velocità ridotta per evitare danni all'unità di fusione.
- La velocità della stampante può risultare ridotta quando si eseguono stampe per lunghi periodi di tempo o in condizioni di temperatura elevata.

Azione	Si	No
a Accertarsi che il formato della carta caricata nel vassoio corrisponda al tipo di unità di fusione. Nota: Per identificare il tipo di unità di fusione vedere l'etichetta sull'unità di fusione. b Inviare nuovamente il processo di stampa. La velocità di stampa aumenta?	Il problema è stato risolto.	Contatto Supporto tecnico o il rappresentante della stampante Dell.

Collegamento dei vassoi non funzionante

Note:

- I vassoi sono in grado di rilevare la lunghezza della carta.
- L'alimentatore multiuso non rileva automaticamente il formato della carta. È necessario impostare le dimensioni nel menu Dimensioni/tipo carta.

Azione	Si	No
<p>Passo 1</p> <p>a Aprire i vassoi e verificare se contengono carta dello stesso formato e tipo.</p> <ul style="list-style-type: none"> • Verificare che le guide della carta siano nella posizione appropriata per il formato della carta caricata in ciascun vassoio. • Verificare che gli indicatori del formato carta sulle guide della carta siano allineati agli indicatori del formato carta sul vassoio. <p>b Inviare nuovamente il processo di stampa.</p> <p>Il collegamento dei vassoi viene eseguito in modo corretto?</p>	Il problema è stato risolto.	Andare al passaggio 2.
<p>Passo 2</p> <p>a Nel menu Carta del pannello di controllo della stampante, impostare il tipo e il formato della carta in modo che corrispondano alla carta caricata nei vassoi da collegare.</p> <p>Nota: è necessario che vi sia corrispondenza tra il formato e il tipo della carta dei vassoi da collegare.</p> <p>b Inviare nuovamente il processo di stampa.</p> <p>Il collegamento dei vassoi viene eseguito in modo corretto?</p>	Il problema è stato risolto.	Contatto Supporto tecnico .

Vengono visualizzate interruzioni di pagina errate

Azione	Si	No
<p>Passo 1</p> <p>Regolare le impostazioni per il timeout di stampa.</p> <p>a Sul pannello di controllo della stampante, visualizzare:</p> <p>Impostazioni >Impostazioni generali >Timeout >Timeout stampa</p> <p>b Selezionare un'impostazione più elevata, quindi premere .</p> <p>c Inviare nuovamente il processo di stampa.</p> <p>Il file è stato stampato correttamente?</p>	Il problema è stato risolto.	Andare al passaggio 2.
<p>Passo 2</p> <p>a Verificare se nel file originale sono presenti interruzioni di pagina manuali.</p> <p>b Inviare nuovamente il processo di stampa.</p> <p>Il file è stato stampato correttamente?</p>	Il problema è stato risolto.	Contatto Supporto tecnico .

Problemi di qualità di stampa

I caratteri presentano bordi irregolari

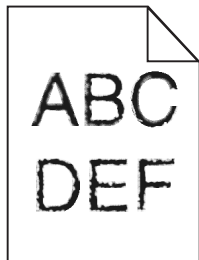

Azione	Si	No
<p>Passo 1</p> <p>a Stampare un elenco di esempi di font per verificare che siano supportati dalla stampante.</p> <p>1 Sul pannello di controllo della stampante, visualizzare: Menu >Rapporti >Stampa font</p> <p>2 Selezionare Font PCL o Font PostScript.</p> <p>b Inviare nuovamente il processo di stampa.</p> <p>I font usati sono supportati dalla stampante?</p>	Andare al passaggio 2.	Selezionare un font supportato dalla stampante.
<p>Passo 2</p> <p>Verificare se i font installati sul computer sono supportati dalla stampante.</p> <p>I font installati sul computer sono supportati dalla stampante?</p>	Il problema è stato risolto.	Contatto Supporto tecnico .

Pagine o immagini tagliate

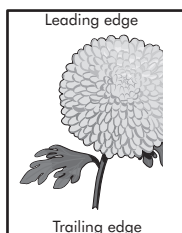
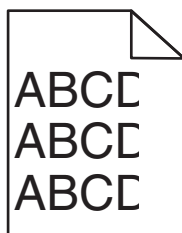

Azione	Si	No
<p>Passo 1</p> <p>a Spostare le guide della larghezza e della lunghezza del vassoio nella posizione appropriata per la carta caricata.</p> <p>b Inviare nuovamente il processo di stampa.</p> <p>La pagina o l'immagine è tagliata?</p>	Andare al passaggio 2.	Il problema è stato risolto.

Azione	Si	No
<p>Passo 2</p> <p>Nel menu Carta del pannello di controllo della stampante, impostare il tipo e il formato carta in modo che corrispondano alla carta caricata nel vassoio.</p> <p>Il formato e il tipo della carta corrispondono a quelli della carta caricata nel vassoio?</p>	Andare al passaggio 3.	<p>Provare una o più delle soluzioni seguenti:</p> <ul style="list-style-type: none"> • Specificare il formato della carta dalle impostazioni del vassoio in modo che corrispondano a quella caricata nel vassoio. • Cambiare la carta caricata nel vassoio in modo che corrisponda al formato della carta specificato nelle impostazioni del vassoio.
<p>Passo 3</p> <p>a A seconda del sistema operativo, specificare il formato carta nelle Preferenze stampa o nella finestra di dialogo Stampa.</p> <p>b Inviare nuovamente il processo di stampa.</p> <p>La pagina o l'immagine è tagliata?</p>	Andare al passaggio 4.	Il problema è stato risolto.
<p>Passo 4</p> <p>a Reinstallare l'unità imaging.</p> <ol style="list-style-type: none"> 1 Rimuovere la cartuccia di toner. 2 Rimuovere l'unità immagini. <p>Avvertenza — Danno potenziale: Non esporre l'unità immagini alla luce diretta per più di 10 minuti. L'eccessiva esposizione alla luce può compromettere la qualità di stampa.</p> <ol style="list-style-type: none"> 3 Installare l'unità immagini e la cartuccia. <p>b Inviare nuovamente il processo di stampa.</p> <p>La pagina o l'immagine è tagliata?</p>	Contatto Supporto tecnico .	Il problema è stato risolto.

Presenza di immagini compresse sulle stampe

Azione	Si	No
<p>a Accertarsi che il formato della carta caricata nel vassoio corrisponda al tipo di unità di fusione.</p> <p>Nota: Per identificare il tipo di unità di fusione vedere l'etichetta sull'unità di fusione.</p> <p>b Inviare nuovamente il processo di stampa.</p> <p>Le immagini compresse vengono ancora visualizzate?</p>	Contatto Supporto tecnico o il rappresentante della stampante Dell.	Il problema è stato risolto.

Sfondo grigio sulle stampe

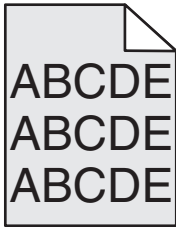

Azione	Si	No
<p>Passo 1</p> <p>a Nel menu Qualità del pannello di controllo della stampante, ridurre l'intensità del toner.</p> <p>Nota: 8 è l'impostazione predefinita di fabbrica.</p> <p>b Inviare nuovamente il processo di stampa.</p> <p>Lo sfondo grigio è stato rimosso dalle stampe?</p>	<p>Il problema è stato risolto.</p>	<p>Andare al passaggio 2.</p>
<p>Passo 2</p> <p>Reinstallare l'unità immagini e la cartuccia di toner.</p> <p>a Rimuovere la cartuccia di toner.</p> <p>b Rimuovere l'unità immagini.</p> <p>Avvertenza — Danno potenziale: Non esporre l'unità immagini alla luce diretta per più di 10 minuti. L'eccessiva esposizione alla luce può compromettere la qualità di stampa.</p> <p>c Installare l'unità immagini e la cartuccia.</p> <p>d Inviare nuovamente il processo di stampa.</p> <p>Lo sfondo grigio è stato rimosso dalle stampe?</p>	<p>Il problema è stato risolto.</p>	<p>Andare al passaggio 3.</p>
<p>Passo 3</p> <p>Sostituire l'unità immagini e inviare nuovamente il processo di stampa.</p> <p>Lo sfondo grigio è stato rimosso dalle stampe?</p>	<p>Il problema è stato risolto.</p>	<p>Contatto Supporto tecnico.</p>

Presenza di aree orizzontali vuote sulle stampe

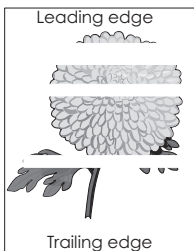

Azione	Si	No
<p>Passo 1</p> <p>a Assicurarsi che il programma utilizzi il motivo di riempimento corretto.</p> <p>b Inviare nuovamente il processo di stampa.</p> <p>Sulle stampe sono presenti aree orizzontali vuote?</p>	Andare al passaggio 2.	Il problema è stato risolto.
<p>Passo 2</p> <p>a Caricare il vassoio o l'alimentatore specificato con il tipo di carta consigliato.</p> <p>b Inviare nuovamente il processo di stampa.</p> <p>Sulle stampe sono presenti aree orizzontali vuote?</p>	Andare al passaggio 3.	Il problema è stato risolto.
<p>Passo 3</p> <p>a Ridistribuire il toner nell'unità immagini.</p> <p>1 Rimuovere la cartuccia di toner e l'unità immagini.</p> <p>2 Agitare bene l'unità immagini.</p> <p>Avvertenza — Danno potenziale: Non esporre l'unità immagini alla luce diretta per più di 10 minuti. L'eccessiva esposizione alla luce può compromettere la qualità di stampa.</p> <p>3 Reinstallare l'unità immagini e la cartuccia.</p> <p>b Inviare nuovamente il processo di stampa.</p> <p>Sulle stampe sono presenti aree orizzontali vuote?</p>	Andare al passaggio 4.	Il problema è stato risolto.
<p>Passo 4</p> <p>Sostituire l'unità immagini e inviare nuovamente il processo di stampa.</p> <p>Sulle stampe sono presenti aree orizzontali vuote?</p>	Contatto Supporto tecnico .	Il problema è stato risolto.

Margini errati sulle stampe

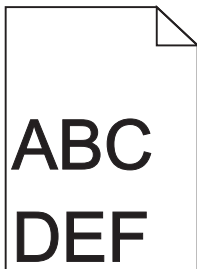

Azione	Si	No
<p>Passo 1</p> <p>a Spostare le guide della lunghezza e della larghezza presenti nel vassoio nella posizione appropriata per le dimensioni della carta caricata.</p> <p>b Inviare nuovamente il processo di stampa.</p> <p>I margini sono corretti?</p>	Il problema è stato risolto.	Andare al passaggio 2.

Azione	Si	No
<p>Passo 2</p> <p>Nel menu Carta del pannello di controllo della stampante, impostare il formato di carta in modo che corrisponda a quello caricato nel vassoio.</p> <p>Il formato di carta corrisponde alla carta caricata nel vassoio?</p>	Andare al passaggio 3.	<p>Provare una o più delle soluzioni seguenti:</p> <ul style="list-style-type: none"> • Specificare il formato della carta dalle impostazioni del vassoio in modo che corrispondano a quella caricata nel vassoio. • Cambiare la carta caricata nel vassoio in modo che corrisponda al formato della carta specificato nelle impostazioni del vassoio.
<p>Passo 3</p> <p>a A seconda del sistema operativo, specificare il formato carta nelle Preferenze stampa o nella finestra di dialogo Stampa.</p> <p>b Inviare nuovamente il processo di stampa.</p> <p>I margini sono corretti?</p>	Il problema è stato risolto.	Contatto Supporto tecnico .

Arricciamento della carta

Azione	Si	No
<p>Passo 1</p> <p>Spostare le guide della lunghezza e della larghezza presenti nel vassoio nella posizione appropriata per il formato carta caricato.</p> <p>Le guide per la lunghezza e la larghezza sono posizionate correttamente?</p>	Andare al passaggio 2.	Regolare le guide della larghezza e della lunghezza.
<p>Passo 2</p> <p>Nel menu Carta del pannello di controllo della stampante, impostare tipo e grammatura della carta in modo che corrispondano alla carta caricata nel vassoio.</p> <p>Il tipo e la grammatura della carta corrispondono a quelli della carta caricata nel vassoio?</p>	Andare al passaggio 3.	Specificare tipo e grammatura della carta dalle impostazioni del vassoio in modo che corrispondano a quella caricata nel vassoio.
<p>Passo 3</p> <p>a A seconda del sistema operativo, specificare tipo e grammatura della carta nelle Preferenze stampa o nella finestra di dialogo Stampa.</p> <p>b Inviare nuovamente il processo di stampa.</p> <p>La carta è sempre arricciata?</p>	Andare al passaggio 4.	Il problema è stato risolto.

Azione	Si	No
<p>Passo 4</p> <p>a Rimuovere la carta dal vassoio e girarla.</p> <p>b Inviare nuovamente il processo di stampa.</p> <p>La carta è sempre arricciata?</p>	Andare al passaggio 5.	Il problema è stato risolto.
<p>Passo 5</p> <p>a Caricare una risma di carta nuova.</p> <p>Nota: La carta assorbe molta umidità. Conservare la carta nella confezione originale finché non viene usata.</p> <p>b Inviare nuovamente il processo di stampa.</p> <p>La carta è sempre arricciata?</p>	Contatto Supporto tecnico .	Il problema è stato risolto.

Stampa irregolare

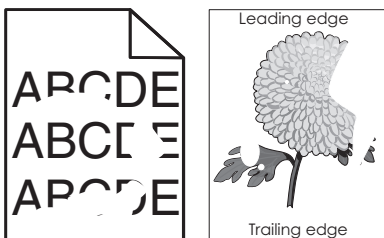

Azione	Si	No
<p>Passo 1</p> <p>a Spostare le guide della lunghezza e della larghezza presenti nel vassoio nella posizione appropriata per il formato carta caricato nel vassoio.</p> <p>b Inviare nuovamente il processo di stampa.</p> <p>La pagina contiene ancora irregolarità di stampa?</p>	Andare al passaggio 2.	Il problema è stato risolto.
<p>Passo 2</p> <p>Nel menu Carta del pannello di controllo della stampante, impostare il tipo e il formato carta in modo che corrispondano alla carta caricata nel vassoio.</p> <p>Le impostazioni della stampante corrispondono al tipo e alla grammatura della carta caricata nel vassoio?</p>	Andare al passaggio 3.	Specificare tipo e formato della carta dalle impostazioni del vassoio in modo che corrispondano a quella caricata nel vassoio.
<p>Passo 3</p> <p>a A seconda del sistema operativo, specificare tipo e grammatura della carta nelle Preferenze stampa o nella finestra di dialogo Stampa.</p> <p>b Inviare nuovamente il processo di stampa.</p> <p>La pagina contiene ancora irregolarità di stampa?</p>	Andare al passaggio 4.	Il problema è stato risolto.

Azione	Si	No
<p>Passo 4 Verificare se la carta caricata nel vassoio ha grana o finiture grezze.</p> <p>Si sta stampando su carta con grana o finiture grezze?</p>	<p>Nel menu Carta del pannello di controllo della stampante, impostare la grana della carta in modo che corrisponda a quella caricata nel vassoio.</p>	<p>Andare al passaggio 5.</p>
<p>Passo 5</p> <p>a Caricare una risma di carta nuova.</p> <p>Nota: La carta assorbe molta umidità. Conservare la carta nella confezione originale finché non viene usata.</p> <p>b Inviare nuovamente il processo di stampa.</p> <p>La pagina contiene ancora irregolarità di stampa?</p>	<p>Andare al passaggio 6.</p>	<p>Il problema è stato risolto.</p>
<p>Passo 6 Sostituire l'unità immagini e inviare nuovamente il processo di stampa.</p> <p>La pagina contiene ancora irregolarità di stampa?</p>	<p>Contatto Supporto tecnico o il rappresentante della stampante Dell.</p>	<p>Il problema è stato risolto.</p>

La stampa è troppo scura

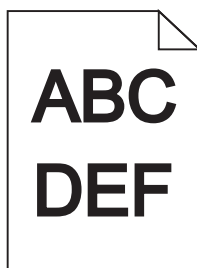

Azione	Si	No
<p>Passo 1</p> <p>a Nel menu Qualità del pannello di controllo della stampante, ridurre l'intensità del toner.</p> <p>Nota: 8 è l'impostazione predefinita di fabbrica.</p> <p>b Inviare nuovamente il processo di stampa.</p> <p>La stampa è ancora troppo scura?</p>	<p>Andare al passaggio 2.</p>	<p>Il problema è stato risolto.</p>

Azione	Sì	No
<p>Passo 2</p> <p>a Nel menu Carta del pannello di controllo della stampante, impostare tipo, grana e grammatura della carta in modo che corrispondano alla carta caricata nel vassoio.</p> <p>b Inviare nuovamente il processo di stampa.</p> <p>Il vassoio è configurato per il tipo, la grana e la grammatura della carta caricata?</p>	<p>Andare al passaggio 3.</p>	<p>Provare una o più delle soluzioni seguenti:</p> <ul style="list-style-type: none"> • Specificare grana, tipo e grammatura della carta dalle impostazioni del vassoio in modo che corrispondano a quella caricata nel vassoio. • Cambiare la carta caricata nel vassoio in modo che corrisponda alle impostazioni di grana, tipo e grammatura specificate nel vassoio.
<p>Passo 3</p> <p>a A seconda del sistema operativo, specificare tipo, grana e grammatura della carta nelle Preferenze stampa o nella finestra di dialogo Stampa.</p> <p>b Inviare nuovamente il processo di stampa.</p> <p>La stampa è ancora troppo scura?</p>	<p>Andare al passaggio 4.</p>	<p>Il problema è stato risolto.</p>
<p>Passo 4</p> <p>Verificare se la carta caricata nel vassoio ha grana o finiture grezze.</p> <p>Si sta stampando su carta con grana o finiture grezze?</p>	<p>Dal pannello di controllo della stampante, modificare le impostazioni nel menu Grana carta in modo che corrispondano alla carta su cui si sta stampando.</p>	<p>Andare al passaggio 5.</p>
<p>Passo 5</p> <p>a Caricare una risma di carta nuova.</p> <p>Nota: La carta assorbe molta umidità. Conservare la carta nella confezione originale finché non viene usata.</p> <p>b Inviare nuovamente il processo di stampa.</p> <p>La stampa è ancora troppo scura?</p>	<p>Andare al passaggio 6.</p>	<p>Il problema è stato risolto.</p>
<p>Passo 6</p> <p>Sostituire l'unità immagini e inviare nuovamente il processo di stampa.</p> <p>La stampa è ancora troppo scura?</p>	<p>Contatto Supporto tecnico.</p>	<p>Il problema è stato risolto.</p>

La stampa è troppo chiara

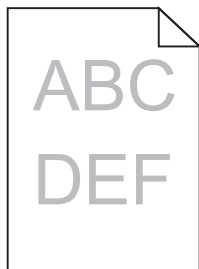

Azione	Sì	No
<p>Passo 1</p> <p>a Nel menu Qualità del pannello di controllo della stampante, incrementare l'intensità del toner.</p> <p>Nota: 8 è l'impostazione predefinita di fabbrica.</p> <p>b Inviare nuovamente il processo di stampa.</p> <p>La stampa è ancora troppo chiara?</p>	Andare al passaggio 2.	Il problema è stato risolto.
<p>Passo 2</p> <p>Nel menu Carta del pannello di controllo della stampante, impostare tipo, grana e grammatura della carta in modo che corrispondano alla carta caricata nel vassoio.</p> <p>Il vassoio è configurato per il tipo, la grana e la grammatura della carta caricata?</p>	Andare al passaggio 3.	Cambiare il tipo, la grana e la grammatura della carta in modo che corrispondano a quelli della carta caricata nel vassoio.
<p>Passo 3</p> <p>a A seconda del sistema operativo, specificare tipo, grana e grammatura della carta nelle Preferenze stampa o nella finestra di dialogo Stampa.</p> <p>b Inviare nuovamente il processo di stampa.</p> <p>La stampa è ancora troppo chiara?</p>	Andare al passaggio 4.	Il problema è stato risolto.
<p>Passo 4</p> <p>Verificare che la carta non abbia grana o finiture grezze.</p> <p>Si sta stampando su carta con grana o finiture grezze?</p>	Dal pannello di controllo della stampante, modificare le impostazioni nel menu Grana carta in modo che corrispondano alla carta su cui si sta stampando.	Andare al passaggio 5.
<p>Passo 5</p> <p>a Caricare una risma di carta nuova.</p> <p>Nota: La carta assorbe molta umidità. Conservare la carta nella confezione originale finché non viene usata.</p> <p>b Inviare nuovamente il processo di stampa.</p> <p>La stampa è ancora troppo chiara?</p>	Andare al passaggio 6.	Il problema è stato risolto.

Azione	Si	No
<p>Passo 6</p> <p>a Ridistribuire il toner nell'unità immagini.</p> <ol style="list-style-type: none"> 1 Rimuovere la cartuccia di toner e l'unità immagini. 2 Agitare bene l'unità immagini. <p>Avvertenza — Danno potenziale: Non esporre l'unità immagini alla luce diretta per più di 10 minuti. L'eccessiva esposizione alla luce può compromettere la qualità di stampa.</p> <ol style="list-style-type: none"> 3 Installare l'unità immagini e la cartuccia. <p>b Inviare nuovamente il processo di stampa.</p> <p>La stampa è ancora troppo chiara?</p>	Andare al passaggio 7.	Il problema è stato risolto.
<p>Passo 7</p> <p>Sostituire l'unità immagini e inviare nuovamente il processo di stampa.</p> <p>La stampa è ancora troppo chiara?</p>	Contatto Supporto tecnico .	Il problema è stato risolto.

La stampante stampa pagine vuote

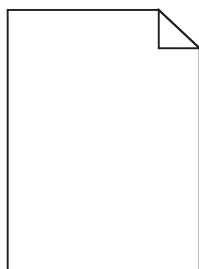

Azione	Si	No
<p>Passo 1</p> <p>a Verificare se tutto il materiale di imballaggio è stato rimosso dall'unità immagini.</p> <ol style="list-style-type: none"> 1 Rimuovere la cartuccia di toner e l'unità immagini. 2 Verificare se il materiale di imballaggio è stato rimosso correttamente dall'unità immagini. <p>Avvertenza — Danno potenziale: Non esporre l'unità immagini alla luce diretta per più di 10 minuti. L'eccessiva esposizione alla luce può compromettere la qualità di stampa.</p> <ol style="list-style-type: none"> 3 Reinstallare l'unità immagini e la cartuccia. <p>b Inviare nuovamente il processo di stampa.</p> <p>Le pagine stampate sono vuote?</p>	Andare al passaggio 2.	Il problema è stato risolto.

Azione	Si	No
<p>Passo 2</p> <p>a Ridistribuire il toner nell'unità immagini.</p> <p>1 Rimuovere la cartuccia di toner e l'unità immagini.</p> <p>2 Agitare bene l'unità immagini.</p> <p>Avvertenza — Danno potenziale: Non esporre l'unità immagini alla luce diretta per più di 10 minuti. L'eccessiva esposizione alla luce può compromettere la qualità di stampa.</p> <p>3 Reinstallare l'unità immagini e la cartuccia.</p> <p>b Inviare nuovamente il processo di stampa.</p> <p>Le pagine stampate sono vuote?</p>	Andare al passaggio 3.	Il problema è stato risolto.
<p>Passo 3</p> <p>Sostituire l'unità immagini e inviare nuovamente il processo di stampa.</p> <p>Le pagine stampate sono vuote?</p>	Contatto Supporto tecnico .	Il problema è stato risolto.

Le pagine stampate sono nere



Azione	Si	No
<p>Passo 1</p> <p>a Reinstallare l'unità imaging.</p> <p>1 Rimuovere la cartuccia di toner e l'unità immagini.</p> <p>Avvertenza — Danno potenziale: Non esporre l'unità immagini alla luce diretta per più di 10 minuti. L'eccessiva esposizione alla luce può compromettere la qualità di stampa.</p> <p>2 Installare l'unità immagini e la cartuccia.</p> <p>b Inviare nuovamente il processo di stampa.</p> <p>Le pagine stampate sono nere?</p>	Andare al passaggio 2.	Il problema è stato risolto.
<p>Passo 2</p> <p>Sostituire l'unità immagini e inviare nuovamente il processo di stampa.</p> <p>Le pagine stampate sono nere?</p>	Contatto Supporto tecnico .	Il problema è stato risolto.

Presenza di difetti ricorrenti sulle stampe

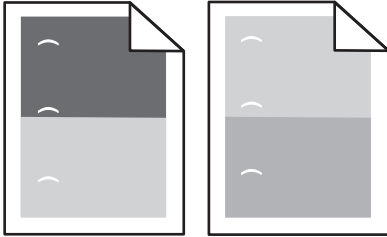

Azione	Si	No
<p>Passo 1</p> <p>a Sostituire l'unità immagini se la distanza tra i difetti è uguale a uno dei seguenti:</p> <ul style="list-style-type: none"> • 47,8 mm (1,88 poll.) • 96,8 mm (3,81 poll.) • 28,5 mm (1,12 poll.) <p>b Inviare nuovamente il processo di stampa.</p> <p>I difetti ricorrenti sono ancora presenti sulle stampe?</p>	Andare al passaggio 2.	Il problema è stato risolto.
<p>Passo 2</p> <p>a Sostituire il fusore se la distanza tra i difetti è uguale a uno dei seguenti:</p> <ul style="list-style-type: none"> • 94,25 mm (3,71 poll.) • 95,2 mm (3,75 poll.) <p>b Inviare nuovamente il processo di stampa.</p> <p>I difetti ricorrenti sono ancora presenti sulle stampe?</p>	Contatto Supporto tecnico .	Il problema è stato risolto.

Presenza di immagini ombreggiate sulle stampe

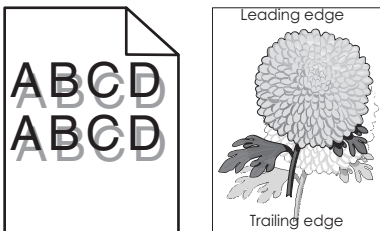

Azione	Si	No
<p>Passo 1 Caricare la carta del tipo e della grammatura corretti nel vassoio.</p> <p>Nel vassoio è caricata la carta del tipo e della grammatura corretti?</p>	Andare al passaggio 2.	Caricare la carta del tipo e della grammatura corretti nel vassoio.
<p>Passo 2 Nel menu Carta del pannello di controllo della stampante, impostare tipo e grammatura della carta in modo che corrispondano alla carta caricata nel vassoio.</p> <p>Il vassoio è configurato per il tipo e la grammatura della carta caricata?</p>	Andare al passaggio 3.	Cambiare la carta caricata nel vassoio in modo che corrisponda alle impostazioni di tipo e grammatura specificate nel vassoio.
<p>Passo 3</p> <p>a A seconda del sistema operativo, specificare tipo e grammatura della carta nelle Preferenze stampa o nella finestra di dialogo Stampa.</p> <p>b Inviare nuovamente il processo di stampa.</p> <p>Sulle stampe sono sempre presenti immagini ombreggiate?</p>	Andare al passaggio 4.	Il problema è stato risolto.
<p>Passo 4 Sostituire l'unità immagini e inviare nuovamente il processo di stampa.</p> <p>Sulle stampe sono sempre presenti immagini ombreggiate?</p>	Contatto Supporto tecnico .	Il problema è stato risolto.

Stampa obliqua

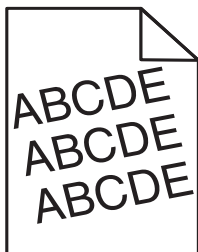

Azione	Si	No
<p>Passo 1</p> <p>a Spostare le guide della lunghezza e della larghezza presenti nel vassoio nella posizione appropriata per il formato carta caricato.</p> <p>b Inviare nuovamente il processo di stampa.</p> <p>La stampa è sempre obliqua?</p>	Andare al passaggio 2.	Il problema è stato risolto.
<p>Passo 2</p> <p>a Verificare se si sta stampando su una carta supportata dal vassoio.</p> <p>b Inviare nuovamente il processo di stampa.</p> <p>La stampa è sempre obliqua?</p>	Contatto Supporto tecnico .	Il problema è stato risolto.

Presenza di striature orizzontali sulle stampe

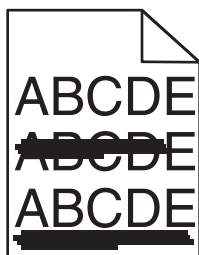

Azione	Si	No
<p>Passo 1</p> <p>a A seconda del sistema operativo, specificare il vassoio o l'alimentatore nelle Preferenze stampa o nella finestra di dialogo Stampa.</p> <p>b Inviare nuovamente il processo di stampa.</p> <p>Sulle stampe sono presenti striature orizzontali?</p>	Andare al passaggio 2.	Il problema è stato risolto.
<p>Passo 2</p> <p>Nel menu Carta del pannello di controllo della stampante, impostare tipo e grammatura della carta in modo che corrispondano alla carta caricata nel vassoio.</p> <p>Il tipo e la grammatura della carta corrispondono a quelli della carta caricata nel vassoio?</p>	Andare al passaggio 3.	Cambiare il tipo e la grammatura della carta in modo che corrispondano a quelli della carta caricata nel vassoio.
<p>Passo 3</p> <p>a Caricare una risma di carta nuova.</p> <p>Nota: La carta assorbe molta umidità. Conservare la carta nella confezione originale finché non viene usata.</p> <p>b Inviare nuovamente il processo di stampa.</p> <p>Sulle stampe sono presenti striature orizzontali?</p>	Andare al passaggio 4.	Il problema è stato risolto.
<p>Passo 4</p> <p>a Reinstallare l'unità imaging.</p> <p>1 Rimuovere la cartuccia di toner e l'unità immagini.</p> <p>Avvertenza — Danno potenziale: Non esporre l'unità immagini alla luce diretta per più di 10 minuti. L'eccessiva esposizione alla luce può compromettere la qualità di stampa.</p> <p>2 Installare l'unità immagini e la cartuccia.</p> <p>b Inviare nuovamente il processo di stampa.</p> <p>Sulle stampe sono presenti striature orizzontali?</p>	Andare al passaggio 5.	Il problema è stato risolto.
<p>Passo 5</p> <p>Sostituire l'unità immagini e inviare nuovamente il processo di stampa.</p> <p>Sulle stampe sono presenti striature orizzontali?</p>	Contatto Supporto tecnico .	Il problema è stato risolto.

Presenza di striature verticali sulle stampe

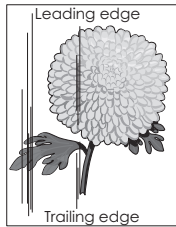
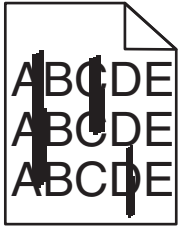

Azione	Si	No
<p>Passo 1</p> <p>a A seconda del sistema operativo, specificare tipo, grana e grammatura della carta nelle Preferenze stampa o nella finestra di dialogo Stampa.</p> <p>b Inviare nuovamente il processo di stampa.</p> <p>Sulle stampe sono presenti striature verticali?</p>	Andare al passaggio 2.	Il problema è stato risolto.
<p>Passo 2</p> <p>Nel menu Carta del pannello di controllo della stampante, impostare grana, tipo e grammatura della carta in modo che corrispondano alla carta caricata nel vassoio.</p> <p>La grana, il tipo e la grammatura della carta corrispondono a quella caricata nel vassoio?</p>	Andare al passaggio 3.	<p>Provare una o più delle soluzioni seguenti:</p> <ul style="list-style-type: none"> • Specificare grana, tipo e grammatura della carta dalle impostazioni del vassoio in modo che corrispondano a quella caricata nel vassoio. • Cambiare la carta caricata nel vassoio in modo che corrisponda alle impostazioni di grana, tipo e grammatura specificate nel vassoio.
<p>Passo 3</p> <p>a Caricare una risma di carta nuova.</p> <p>Nota: La carta assorbe molta umidità. Conservare la carta nella confezione originale finché non viene usata.</p> <p>b Inviare nuovamente il processo di stampa.</p> <p>Sulle stampe sono presenti striature verticali?</p>	Andare al passaggio 4.	Il problema è stato risolto.
<p>Passo 4</p> <p>a Reinstallare l'unità imaging.</p> <p>1 Rimuovere la cartuccia di toner e l'unità immagini.</p> <p>Avvertenza — Danno potenziale: Non esporre l'unità immagini alla luce diretta per più di 10 minuti. L'eccessiva esposizione alla luce può compromettere la qualità di stampa.</p> <p>2 Installare l'unità immagini e la cartuccia.</p> <p>b Inviare nuovamente il processo di stampa.</p> <p>Sulle stampe sono presenti striature verticali?</p>	Andare al passaggio 5.	Il problema è stato risolto.

Azione	Si	No
<p>Passo 5 Sostituire l'unità immagini e inviare nuovamente il processo di stampa.</p> <p>Sulle stampe sono presenti striature verticali?</p>	<p>Contatto Supporto tecnico o il rappresentante della stampante Dell.</p>	<p>Il problema è stato risolto.</p>

La qualità di stampa sul lucido è scarsa

Azione	Si	No
<p>Passo 1 Nel menu Carta del pannello di controllo della stampante, impostare il tipo di carta in modo che corrisponda a quello caricato nel vassoio.</p> <p>Il tipo di carta per il vassoio è impostato su Lucido?</p>	<p>Andare al passaggio 2.</p>	<p>Impostare il tipo di carta su Lucido.</p>
<p>Passo 2</p> <ul style="list-style-type: none"> a Controllare se si sta usando un tipo di lucido consigliato. b Inviare nuovamente il processo di stampa. <p>La qualità di stampa è sempre scadente?</p>	<p>Contatto Supporto tecnico.</p>	<p>Il problema è stato risolto.</p>

Nelle stampe appaiono macchie di toner

Azione	Si	No
<p>Sostituire l'unità immagini e inviare nuovamente il processo di stampa.</p> <p>Nelle stampe appaiono macchie di toner?</p>	<p>Contatto Supporto tecnico.</p>	<p>Il problema è stato risolto.</p>

Presenza di ombreggiature dovute al toner sulle stampe

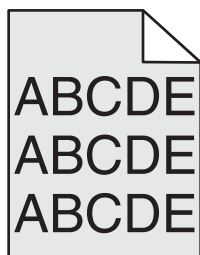

Azione	Si	No
<p>Passo 1</p> <p>a Reinstallare l'unità imaging.</p> <p>1 Rimuovere la cartuccia di toner e l'unità immagini.</p> <p>Avvertenza — Danno potenziale: Non esporre l'unità immagini alla luce diretta per più di 10 minuti. L'eccessiva esposizione alla luce può compromettere la qualità di stampa.</p> <p>2 Installare l'unità immagini e la cartuccia.</p> <p>b Inviare nuovamente il processo di stampa.</p> <p>Le ombreggiature dovute al toner non sono più presenti sulle stampe?</p>	<p>Il problema è stato risolto.</p>	<p>Andare al passaggio 2.</p>
<p>Passo 2</p> <p>Sostituire l'unità immagini e inviare nuovamente il processo di stampa.</p> <p>Le ombreggiature dovute al toner non sono più presenti sulle stampe?</p>	<p>Il problema è stato risolto.</p>	<p>Contatto Supporto tecnico.</p>

Aderenza difettosa del toner

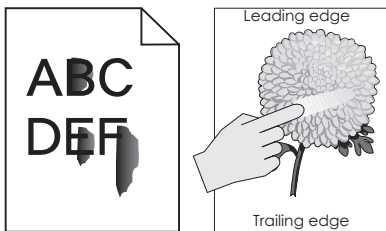

Azione	Si	No
<p>Passo 1</p> <p>Nel menu Carta del pannello di controllo della stampante, verificare il tipo e la grammatura della carta.</p> <p>Il tipo e la grammatura della carta corrispondono a quelli della carta caricata nel vassoio?</p>	<p>Andare al passaggio 2.</p>	<p>Specificare tipo e grammatura della carta dalle impostazioni del vassoio in modo che corrispondano a quella caricata nel vassoio.</p>
<p>Passo 2</p> <p>Verificare se si sta stampando su carta con grana o finiture grezze.</p> <p>Si sta stampando su carta con grana o finiture grezze?</p>	<p>Dal menu Carta del pannello di controllo della stampante, impostare la grana della carta.</p>	<p>Andare al passaggio 3.</p>
<p>Passo 3</p> <p>a Nel menu Peso carta del pannello di controllo della stampante, impostare Peso carta pesante su Pesante.</p> <p>b Inviare nuovamente il processo di stampa.</p> <p>Il toner aderisce in modo difettoso?</p>	<p>Andare al passaggio 4.</p>	<p>Il problema è stato risolto.</p>

Azione	Si	No
<p>Passo 4</p> <p>a Attivare la Modalità silenziosa. Sul pannello di controllo della stampante, visualizzare: Impostazioni >Impostazioni generali >Modalità silenziosa >Attivato</p> <p>b Inviare nuovamente il processo di stampa.</p> <p>Il toner aderisce in modo difettoso?</p>	<p>Contatto Supporto tecnico o il rappresentante della stampante Dell.</p>	<p>Il problema è stato risolto.</p>

La densità di stampa non è uniforme

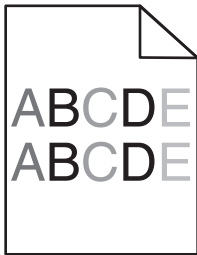

Azione	Si	No
<p>Sostituire l'unità immagini e inviare nuovamente il processo di stampa.</p> <p>La densità di stampa non è uniforme?</p>	<p>Contatto Supporto tecnico.</p>	<p>Il problema è stato risolto.</p>

Presenza di aree verticali vuote sulle stampe

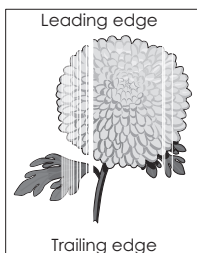

Azione	Si	No
<p>Passo 1</p> <p>a Assicurarsi che il programma utilizzi il motivo di riempimento corretto.</p> <p>b Inviare nuovamente il processo di stampa.</p> <p>Sulle stampe sono presenti aree verticali vuote?</p>	<p>Andare al passaggio 2.</p>	<p>Il problema è stato risolto.</p>
<p>Passo 2</p> <p>a Nel menu Carta del pannello di controllo della stampante, impostare tipo e grammatura della carta in modo che corrispondano alla carta caricata nel vassoio.</p> <p>b Inviare nuovamente il processo di stampa.</p> <p>Sulle stampe sono presenti aree verticali vuote?</p>	<p>Andare al passaggio 3.</p>	<p>Il problema è stato risolto.</p>

Azione	Si	No
<p>Passo 3 Controllare se si sta usando un tipo di carta consigliato.</p> <p>a Caricare il vassoio o l'alimentatore specificato con il tipo di carta consigliato.</p> <p>b Inviare nuovamente il processo di stampa.</p> <p>Sulle stampe sono presenti aree verticali vuote?</p>	Andare al passaggio 4.	Il problema è stato risolto.
<p>Passo 4 a Ridistribuire il toner nell'unità immagini.</p> <ol style="list-style-type: none"> 1 Rimuovere la cartuccia di toner e l'unità immagini. 2 Agitare bene l'unità immagini. <p>Avvertenza — Danno potenziale: Non esporre l'unità immagini alla luce diretta per più di 10 minuti. L'eccessiva esposizione alla luce può compromettere la qualità di stampa.</p> <ol style="list-style-type: none"> 3 Reinstallare l'unità immagini e la cartuccia. <p>b Inviare nuovamente il processo di stampa.</p> <p>Sulle stampe sono presenti aree verticali vuote?</p>	Andare al passaggio 5.	Il problema è stato risolto.
<p>Passo 5 Sostituire l'unità immagini e inviare nuovamente il processo di stampa.</p> <p>Sulle stampe sono presenti aree verticali vuote?</p>	Contatto Supporto tecnico .	Il problema è stato risolto.

Il server Web incorporato non si apre

Azione	Si	No
<p>Passo 1 Accertarsi che l'indirizzo IP della stampante sia corretto.</p> <p>Visualizzare l'indirizzo IP della stampante:</p> <ul style="list-style-type: none"> • Nella schermata iniziare della stampante • Dalla sezione TCP/IP nel menu Rete/Porte • Stampando la pagina delle impostazioni di rete o dei menu, individuare le sezione TCP/IP. <p>Nota: l'indirizzo IP è composto da quattro serie di numeri separati da punti, ad esempio 123.123.123.123.</p> <p>L'indirizzo IP della stampante è corretto?</p>	Andare al passaggio 2.	Digitare l'indirizzo IP corretto della stampante nel campo degli indirizzi del browser Web. Nota: In base alle impostazioni di rete, potrebbe essere necessario digitare "https://" anziché "http://" prima dell'indirizzo IP della stampante per accedere a Embedded Web Server.
<p>Passo 2 Verificare che la stampante sia accesa.</p> <p>La stampante è accesa?</p>	Andare al passaggio 3.	Accendere la stampante.

Azione	Si	No
<p>Passo 3 Verificare che la connessione di rete funzioni.</p> <p>La connessione di rete funziona?</p>	Andare al passaggio 4.	Contattare il responsabile dell'assistenza del sistema.
<p>Passo 4 Verificare che i collegamenti alla stampante e al server di stampa siano stati effettuati correttamente. Per ulteriori informazioni, consultare la documentazione relativa all'installazione fornita con la stampante.</p> <p>I collegamenti alla stampante e al server di stampa sono stati effettuati correttamente?</p>	Andare al passaggio 5.	Stringere il collegamento dei cavi.
<p>Passo 5 Disattivare temporaneamente i server proxy Web.</p> <p>Nota: I server proxy potrebbero bloccare o limitare l'accesso ad alcuni siti Web, tra cui Embedded Web Server.</p> <p>I server proxy Web sono disattivati?</p>	Andare al passaggio 6.	Contattare il responsabile dell'assistenza del sistema.
<p>Passo 6 Accedere nuovamente a Embedded Web Server digitando l'indirizzo IP corretto nel campo degli indirizzi.</p> <p>Embedded Web Server si è aperto?</p>	Il problema è stato risolto.	Contatto Supporto tecnico .

Contattare il supporto tecnico

Quando si contatta il servizio di assistenza tecnica, è necessario descrivere il problema riscontrato, il messaggio visualizzato sul display e le procedure eventualmente seguite per risolverlo.

È inoltre necessario comunicare il tipo di modello della stampante, il codice di manutenzione o il codice servizio di assistenza espresso. Per ulteriori informazioni, vedere l'etichetta posta sul retro della stampante. Il codice servizio è riportato nella pagina delle impostazioni dei menu.

Per ulteriori informazioni, visitare il sito Web del supporto Dell all'indirizzo <http://support.dell.com>.

Appendice

Procedura di supporto tecnico Dell

Il supporto tecnico fornito da esperti richiede la cooperazione e la partecipazione del cliente nel processo di risoluzione dei problemi e consente di eseguire il ripristino della configurazione predefinita originale Dell del sistema operativo, dell'applicazione software e dei driver hardware, nonché la verifica delle funzionalità appropriate della stampante e dell'hardware Dell installato. Oltre al supporto tecnico fornito da esperti, il supporto tecnico in linea è disponibile nel sito Web del supporto Dell. È possibile acquistare opzioni di supporto tecnico aggiuntive.

Dell fornisce supporto tecnico limitato per la stampante e qualsiasi periferica e software Dell installato. Il supporto per periferiche e software di terze parti viene fornito dal produttore originale, inclusi quelli acquistati e/o installati tramite Software Peripherals (DellWare), ReadyWare e Custom Factory Integration (CFI/DellPlus).

Come contattare Dell

È possibile accedere al Supporto Dell all'indirizzo **support.dell.com**. Selezionare il proprio paese nella pagina di benvenuto del Supporto Dell, quindi immettere i dettagli richiesti per accedere alle informazioni e agli strumenti di aiuto.

È possibile contattare Dell visitando i siti Web ai seguenti indirizzi:

- World Wide Web

www.dell.com/

www.dell.com/ap/ (solo per i paesi dell'Asia/Pacifico)

www.dell.com/jp/ (solo Giappone)

www.euro.dell.com (solo Europa)

www.dell.com/la/ (paesi dell'America Latina e Caraibi)

www.dell.ca (solo Canada)

- FTP (File Transfer Protocol) anonimo

ftp.dell.com

Accedere come utente: anonimo e utilizzare l'indirizzo e-mail come password.

- Servizio di supporto elettronico

mobile_support@us.dell.com

support@us.dell.com

la-techsupport@dell.com (solo per i paesi dell'America Latina e Caraibi)

apsupport@dell.com (solo per i paesi dell'Asia/Pacifico)

support.jp.dell.com (solo Giappone)

support.euro.dell.com (solo Europa)

- Servizio delle offerte elettronico

apmarketing@dell.com (solo per i paesi dell'Asia/Pacifico)

sales_canada@dell.com (solo Canada)

Garanzia e procedura di restituzione

Dell Inc. ("Dell") fabbrica i prodotti hardware con parti e componenti nuovi o come nuovi in conformità con le procedure standard. Per informazioni sulla garanzia Dell per la stampante, vedere il *Guida delle informazioni sul prodotto*.

Indice

- [
 [31.xy] Reinstallare cartuccia mancante o che non risponde 187
 [31.xy] Reinstallare unità immagini mancante o che non risponde 188
 [31.xy] Sostituire unità di fusione mancante 189
 [31.xy] Sostituire unità di fusione mancante o che non risponde 188
 [31.xy] Sostituire unità immagini difettosa 189
 [31.xy] Sostituire unità immagini mancante 190
 [32.xy] Sostituire cartuccia non supportata 190
 [32.xy] Sostituire unità di fusione non supportata 190
 [32.xy] Sostituire unità immagini non supportata 190
 [33.xy] [tipo materiale] non Dell, vedere la Guida per l'utente 185
 [34] Dimensioni carta non corrette, aprire [origine carta] 179
 [35] Memoria insufficiente per supportare la funzione Salva risorse 181
 [37] Memoria insufficiente, alcuni processi in attesa non verranno ripristinati 181
 [37] Memoria insufficiente, eliminati alcuni processi in attesa 181
 [37] Memoria insufficiente per fascicolare il processo 181
 [37] Memoria insufficiente per operazione di deframmentazione memoria flash 181
 [38] Memoria piena 184
 [39] Pagina complessa, alcuni dati potrebbero non essere stati stampati 177
 [52] Spazio libero insufficiente nella memoria flash per le risorse 185
 [53] Rilevata flash non formattata 192
 [54] Errore software di rete [x] 184
 [54] Errore software di rete standard 191
 [55] Opzione non supportata slot [x] 192
 [56] Porta parallela [x] disabilitata 186
 [56] Porta seriale [x] disabilitata 190
 [56] Porta USB [x] disabilitata 193
 [56] Porta USB standard disabilitata 191
 [57] Modifica configurazione, alcuni processi in attesa non sono stati ripristinati 177
 [58] Troppe opzioni flash installate 192
 [58] Troppi dischi installati 191
 [58] Troppi raccoglitori collegati 191
 [58] Troppi vassoi collegati 192
 [59] Raccoglitore uscita [x] incompatibile 179
 [59] Vassoio [x] incompatibile 179
 [61] Rimuovere disco difettoso 188
 [62] Disco pieno 177
 [80.xy] Kit manutenzione in esaurimento 184
 [80.xy] Kit manutenzione quasi esaurito 184
 [80.xy] Sostituire kit manutenzione, pagine restanti stimate 0 189
 [84.xy] Sostituire unità immagini, pagine restanti stimate 0 189
 [84.xy] Unità immagini in esaurimento 179
 [84.xy] Unità immagini quasi esaurita 178
 [88.xy] Cartuccia in esaurimento 175
 [88.xy] Cartuccia quasi esaurita 175
 [88.xy] Sostituire la cartuccia, pagine restanti stimate 0 189
 [x]-inceppamento pagina, aprire gli sportelli posteriori superiore e inferiore. [231–234] 161
 [x]-inceppamento pagina, aprire il vassoio [x]. [24x] 165
 [x]-inceppamento pagina, aprire lo sportello posteriore superiore. [202] 160
 [x]-inceppamento pagina, rimuovere il vassoio 1 per eliminare l'unità fronte/retro. [235–239] 164
 [x]-inceppamento pagina, rimuovere inceppamento dall'alimentatore manuale. [250] 166
 [x]-inceppamento pagina, rimuovere inceppamento dal raccoglitore standard. [203] 161
 [x]-inceppamento pagina, rimuovere la carta, aprire lo sportello posteriore dell'unità di espansione. Lasciare carta in racc. [43y.xx] 169
 [x]-inceppamento pagina, rimuovere la carta, aprire lo sportello posteriore dell'unità di espansione. Lasciare carta in racc. [451] 170
 [x]-inceppamento pagina, rimuovere la carta, aprire lo sportello posteriore della cucitrice. Lasciare carta in racc. [455–457] 171
 [x]-inceppamento pagina, rimuovere la carta, aprire lo sportello posteriore della mailbox. Lasciare carta in racc. [41y.xx] 167
 [x]-inceppamento pagina, sollevare il coperchio anteriore per rimuovere la cartuccia. [200–201] 157
- A**
 accesso a Centro monitor stato 150
 alimentatore multiuso caricamento 57
 annullamento di un processo di stampa
 dal pannello di controllo della stampante 79
 da un computer 79
 AppleTalk, menu 97
- B**
 blocco, protezione 134

blocco di protezione 134
 buste
 caricamento 57
 suggerimenti sull'uso 64

C

Cambia [origine carta] in [dimensioni carta] caric. [orientamento] 176
 Cambia [origine carta] in [nome tipo personalizzato], caric. [orientamento] 176
 Cambia [origine carta] in [stringa personalizzata] caric. [orientamento] 175
 Cambia [origine carta] in [tipo carta] [formato carta] caric. [orientamento] 176
 cancellazione della memoria del disco fisso 136
 cancellazione della memoria non volatile 135
 cancellazione della memoria volatile 135
 caratteristiche della carta 65
 Carica [origine carta] in [formato carta] [orientamento] 182
 Carica [origine carta] in [nome tipo personalizzato] [orientamento] 182
 Carica [origine carta] in [stringa personalizzata] [orientamento] 182
 Carica [origine carta] in [tipo carta] [formato carta] [orientamento] 183
 Carica alim. manuale con [formato carta] [orientamento] 183
 Carica alim. manuale con [tipo carta] [formato carta] [orientamento] 184
 caricamento
 alimentatore multiuso 57
 buste 57
 carta intestata nei vassoi 45
 carta intestata nell'alimentatore multiuso 57
 carta intestata nel vassoio da 2100 fogli 51
 cartoncini 57
 lucidi 57
 Vassoio da 2100-fogli 51
 vassoio opzionale da 550 fogli 45
 vassoio standard da 550 fogli 45
 Caricamento carta, menu 87

Caricare alim. manuale con [nome tipo personalizzato] [orientamento] 183
 Caricare alim. manuale con [stringa personalizzata] [orientamento] 183
 Caricare graffette 182
 carta
 caratteristiche 65
 carta intestata 67
 conservazione 65, 68
 impostazione del formato carta Universale 45
 impostazione delle dimensioni 45
 impostazione del tipo 45
 moduli prestampati 67
 non adatta 67
 riciclata 67
 selezione 66
 uso di carta riciclata 129
 carta intestata
 caricamento, alimentatore multiuso 57
 caricamento, vassoi 45
 caricamento, vassoio da 2100 fogli 51
 carta riciclata
 utilizzo 67, 129
 cartoncini
 caricamento 57
 suggerimenti 64
 cartuccia di toner
 sostituzione 142
 Cartuccia e unità immagini non corrispondenti [41.xy] 175
 cartuccia graffette
 sostituzione 146
 cavi
 Ethernet 33
 USB 33
 Centro monitor stato
 accesso 150
 Chiudere sport. ant. 177
 Chiudi sportello o inserisci cartuccia 177
 codifica del disco fisso della stampante 136
 collegamento dei cavi 33
 collegamento dei vassoi 61
 assegnazione di nomi di tipi di carta personalizzati 62

componenti
 verifica, mediante il server Web incorporato 139
 verifica dello stato 139
 componenti e dei materiali di consumo, stato dei
 verifica, dal pannello di controllo della stampante 139
 configurazione
 notifiche dei materiali di consumo, cartuccia di toner 140
 notifiche dei materiali di consumo, unità immagini 140
 notifiche materiali di consumo, kit manutenzione 140
 più stampanti 151
 configurazione delle impostazioni della porta 41
 configurazione delle notifiche dei materiali di consumo 140
 configurazione Ethernet
 preparazione per una 37
 configurazioni
 Stampante 11
 connessione a una rete wireless
 uso del server Web incorporato 40
 uso di PCB, metodo di configurazione a pulsanti 39
 utilizzo del PIN, metodo PIN 39
 conservazione
 carta 68
 materiali di consumo 141
 conservazione dei materiali di consumo 129
 contattare il supporto tecnico 228
 contenitore perforazione
 svuotamento 139

D

Dati riservati
 Informazioni sulla sicurezza 137
 densità di stampa non uniforme 226
 dichiarazione di volatilità 134
 disco fisso della stampante
 codifica 136
 installazione 26
 pulizia 136
 rimozione 30
 smaltimento 134

Disco quasi pieno. Pulizia sicura dello spazio su disco. 178
display virtuale
verifica, mediante il server Web incorporato 151
documenti, stampa
da Macintosh 73
da Windows 73

E

elenco di directory
Stampa 78
elenco di esempi di font
Stampa 78
eliminazione
processo di stampa, dal computer 79
Errore di lettura dell'unità USB.
Rimozione dell'unità USB. 178
Errore di lettura hub USB.
Rimuovere hub. 178
Errore font PPDS [50] 186
etichette, carta
suggerimenti 65
evitare inceppamenti della carta 153

F

fascicolatore
formati carta supportati 71
funzioni di fascicolazione 71
formati carta supportati 69
formati carta supportati 69
formato carta Universale impostazione 45
Formato carta vassoio [x] non supportato 192
funzioni fascicolatore 71

G

gestione dei messaggi della stampante 150
Grana carta, menu 84
Guida dell'amministratore del server Web incorporato
individuazione 137

H

HTML, menu 126

Hub USB non supportato.
Rimuoverlo 178

I

Il disco deve essere formattato per poter essere usato nella periferica 178
Immagine, menu 127
impossibile aprire il server Web incorporato 227
impostazione
dimensioni carta 45
indirizzo TCP/IP 94
tipo di carta 45
impostazione del formato carta Universale 45
impostazione della stampa seriale 42
Impostazione SMTP, menu 104
impostazioni ambientali
conservazione dei materiali di consumo 129
luminosità del display della stampante, regolazione 132
modalità ibernazione 132
Modalità Risparmio 130
Modalità risparmio energetico 131
Modalità silenziosa 130
impostazioni dei menu
caricamento su più stampanti 151
impostazioni della porta
configurazione 41
impostazioni di conservazione
conservazione dei materiali di consumo 129
luminosità, regolazione 132
modalità ibernazione 132
Modalità Risparmio 130
Modalità risparmio energetico 131
Modalità silenziosa 130
impostazioni di protezione
cancellare 135
Impostazioni di stampa, menu 113
impostazioni ecocompatibili
modalità ibernazione 132
Modalità Risparmio 130
Modalità silenziosa 130
impostazioni predefinite di fabbrica, ripristino 152

impostazioni relative a periferiche e rete
cancellare 135
impostazioni singole
cancellare 135
inceppamenti
accesso 155
informazioni sui messaggi 155
prevenzione 153
Inceppamenti, evitare 68
inceppamenti, rimozione
all'interno della stampante 157
dietro lo sportello
posteriore 160, 161, 160, 161
nel fascicolatore della cucitrice 171
nell'alimentatore multiuso 166
nell'area fronte/retro 164
nello sportello posteriore del fascicolatore 170
nello sportello posteriore dell'unità di espansione 169
nello sportello posteriore della mailbox 167
nel raccogliatore standard 161
nel vassoio 165
inceppamenti carta
prevenzione 153
informazioni relative alla stampante
individuazione 8
informazioni sulla configurazione rete wireless 38
informazioni sulla sicurezza 6, 7
Inserire cartuccia graffette 180
Inserire contenitore perforazione 179
Inserire vassoio [x] 180
Installare raccogliatore [x] 180
Installare vassoio [x] 180
installazione del disco fisso della stampante 26
installazione della stampante su una rete Ethernet (solo Macintosh) 37
su una rete Ethernet (solo Windows) 37
installazione della stampante in rete
reti Ethernet 37
installazione delle opzioni ordine di installazione 32

installazione del software della stampante 35
 aggiunta di opzioni 36
 installazione del vassoio da 2100 fogli 32
 installazione del vassoio da 550 fogli 32
 installazione di rete Ethernet
 tramite Macintosh 37
 tramite Windows 37
 installazione di rete wireless
 uso di Embedded Web Server 40
 installazione di una porta ISP (Internal Solutions Port) 20
 installazione di una scheda opzionale 24
 intensità del toner
 regolazione 73

K

kit di manutenzione
 richiesta 141
 kit rullo
 richiesta 141

L

la stampante stampa pagine vuote 218
 lucidi
 caricamento 57
 suggerimenti 65

M

Materiale di consumo necessario per completare il processo 191
 materiali di consumo
 conservazione 129, 141
 richiesta 141
 uso di carta riciclata 129
 verifica, mediante il server Web incorporato 139
 verifica dello stato 139
 materiali di consumo, richiesta
 kit di manutenzione 141
 kit rullo 141
 mediante il pannello di controllo della stampante 13
 memoria
 tipi installati nella stampante 134

memoria del disco fisso della stampante
 cancellare 136
 memoria non volatile 134
 cancellare 135
 memoria volatile 134
 cancellare 135
 memorizzazione dei processi di stampa 76
 menu
 ? 127
 Account processi 120
 AppleTalk 97
 caricamento carta 87
 configura MU 84
 dimensioni/tipo carta 81
 elenco di 80
 emulazione PCL 123
 Finitura 117
 Grana carta 84
 HTML 126
 Immagine 127
 Imposta 115
 Imposta data e ora 107
 Impostazione SMTP, menu 104
 Impostazione universale 89
 Impostazioni di stampa 113
 Impostazioni generali 108
 Installaz. raccoglitore 90
 IPv6 96
 NIC attiva 92
 origine predefinita 80
 Parallela [x] 99
 PDF 122
 Peso carta 86
 PostScript 122
 Pulizia disco 106
 Qualità[SP] 119
 Registro controllo protezione 107
 Report 91
 Report di rete 94
 Rete [x] 92
 rete standard 92
 scheda di rete 94
 Seriale [x] 101
 sostituisci dimensioni 84
 Stampa riservata 105
 TCP/IP 94
 tipi personalizzati 88
 USB Standard 98
 utilità 121
 Varie 105

 Wireless 96
 XPS 122
 menu Account processi 120
 Menu Configura MU 84
 menu Dimensioni carta e Tipo di carta 81
 menu Emulazione PCL 123
 Menu Finitura 117
 menu Guida 127
 menu Imposta data e ora 107
 Menu Impostazione Universale 89
 menu Impostazioni 115
 menu Impostazioni generali 108
 Menu Installaz. raccoglitore 90
 Menu IPv6 96
 menu NIC attivo 92
 Menu PDF 122
 menu Peso carta 86
 menu PostScript 122
 Menu Pulizia disco in corso 106
 Menu Qualità 119
 Menu Registro controllo protezione 107
 Menu Report 91
 menu Rete [x] 92
 Menu Rete standard 92
 Menu Scheda di rete 94
 menu Seriale [x] 101
 Menu TCP/IP 94
 menu Tipi personalizzati 88
 menu USB standard 98
 Menu Utilità 121
 Menu Wireless 96
 messaggi della stampante
 [31.xy] Reinstallare cartuccia mancante o che non risponde 187
 [31.xy] Reinstallare unità immagini mancante o che non risponde 188
 [31.xy] Sostituire unità di fusione mancante 189
 [31.xy] Sostituire unità di fusione mancante o che non risponde 188
 [31.xy] Sostituire unità immagini difettosa 189
 [31.xy] Sostituire unità immagini mancante 190
 [32.xy] Sostituire cartuccia non supportata 190

- [32.xy] Sostituire unità di fusione non supportata 190
- [32.xy] Sostituire unità immagini non supportata 190
- [33.xy] [tipo materiale] non Dell, vedere la Guida per l'utente 185
- [34] Dimensioni carta non corrette, aprire [origine carta] 179
- [35] Memoria insufficiente per supportare la funzione Salva risorse 181
- [37] Memoria insufficiente, alcuni processi in attesa non verranno ripristinati 181
- [37] Memoria insufficiente, eliminati alcuni processi in attesa 181
- [37] Memoria insufficiente per fascicolare il processo 181
- [37] Memoria insufficiente per operazione di deframmentazione memoria flash 181
- [38] Memoria piena 184
- [39] Pagina complessa, alcuni dati potrebbero non essere stati stampati 177
- [52] Spazio libero insufficiente nella memoria flash per le risorse 185
- [53] Rilevata flash non formattata 192
- [54] Errore software di rete [x] 184
- [54] Errore software di rete standard 191
- [55] Opzione non supportata slot [x] 192
- [56] Porta parallela [x] disabilitata 186
- [56] Porta seriale [x] disabilitata 190
- [56] Porta USB [x] disabilitata 193
- [56] Porta USB standard disabilitata 191
- [57] Modifica configurazione, alcuni processi in attesa non sono stati ripristinati 177
- [58] Troppe opzioni flash installate 192
- [58] Troppi dischi installati 191
- [58] Troppi raccoglitori collegati 191
- [58] Troppi vassoi collegati 192
- [59] Raccoglitore uscita [x] incompatibile 179
- [59] Vassoio [x] incompatibile 179
- [61] Rimuovere disco difettoso 188
- [62] Disco pieno 177
- [80.xy] Kit manutenzione in esaurimento 184
- [80.xy] Kit manutenzione quasi esaurito 184
- [80.xy] Sostituire kit manutenzione, pagine restanti stimate 0 189
- [84.xy] Sostituire unità immagini, pagine restanti stimate 0 189
- [84.xy] Unità immagini in esaurimento 179
- [84.xy] Unità immagini quasi esaurita 178
- [88.xy] Cartuccia in esaurimento 175
- [88.xy] Cartuccia quasi esaurita 175
- [88.xy] Sostituire la cartuccia, pagine restanti stimate 0 189
- [x]-inceppamento pagina, aprire gli sportelli posteriori superiore e inferiore. [231–234] 161
- [x]-inceppamento pagina, aprire il vassoio [x]. [24x] 165
- [x]-inceppamento pagina, aprire lo sportello posteriore superiore. [202] 160
- [x]-inceppamento pagina, rimuovere il vassoio 1 per eliminare l'unità fronte/retro. [235–239] 164
- [x]-inceppamento pagina, rimuovere inceppamento dall'alimentatore manuale. [250] 166
- [x]-inceppamento pagina, rimuovere inceppamento dal raccoglitore standard. [203] 161
- [x]-inceppamento pagina, rimuovere la carta, aprire lo sportello posteriore dell'unità di espansione. Lasciare carta in racc. [43y.xx] 169
- [x]-inceppamento pagina, rimuovere la carta, aprire lo sportello posteriore dell'unità di espansione. Lasciare carta in racc. [451] 170
- [x]-inceppamento pagina, rimuovere la carta, aprire lo sportello posteriore della cucitrice. Lasciare carta in racc. [455–457] 171
- [x]-inceppamento pagina, rimuovere la carta, aprire lo sportello posteriore della mailbox. Lasciare carta in racc. [41y.xx] 167
- [x]-inceppamento pagina, sollevare il coperchio anteriore per rimuovere la cartuccia. [200–201] 157
- Cambia [origine carta] in [dimensioni carta] caric. [orientamento] 176
- Cambia [origine carta] in [nome tipo personalizzato], caric. [orientamento] 176
- Cambia [origine carta] in [stringa personalizzata] caric. [orientamento] 175
- Cambia [origine carta] in [tipo carta] [formato carta] caric. [orientamento] 176
- Carica [origine carta] in [formato carta] [orientamento] 182
- Carica [origine carta] in [nome tipo personalizzato] [orientamento] 182
- Carica [origine carta] in [stringa personalizzata] [orientamento] 182
- Carica [origine carta] in [tipo carta] [formato carta] [orientamento] 183
- Carica alim. manuale con [formato carta] [orientamento] 183
- Carica alim. manuale con [tipo carta] [formato carta] [orientamento] 184
- Caricare alim. manuale con [nome tipo personalizzato] [orientamento] 183

Caricare alim. manuale con [stringa personalizzata] [orientamento] 183

Caricare graffette 182

Cartuccia e unità immagini non corrispondenti [41.xy] 175

Chiudere sport. ant. 177

Chiudi sportello o inserisci cartuccia 177

Disco non supportato 192

Disco quasi pieno. Pulizia sicura dello spazio su disco. 178

Errore di lettura dell'unità USB. Rimozione dell'unità USB. 178

Errore di lettura hub USB. Rimuovere hub. 178

Errore font PPDS [50] 186

Formato carta vassoio [x] non supportato 192

gestione 150

Hub USB non supportato. Rimuoverlo 178

Il disco deve essere formattato per poter essere usato nella periferica 178

Inserire cartuccia graffette 180

Inserire contenitore perforazione 179

Inserire vassoio [x] 180

Installare raccoglitori [x] 180

Installare vassoio [x] 180

Materiale di consumo necessario per completare il processo 191

Non ripristinati alcuni processi in attesa 191

Richiesta modifica carta 186

Ricollegare vassoi [x] – [y] 187

Ricollegare vassoio [x] 186

Rilevata flash difettosa [51] 177

Rimuovere carta da [linked set bin name] 188

Rimuovere carta da raccoglitore [x] 188

rimuovere carta da raccoglitore uscita standard 189

Rimuovere carta da tutti i vassoi 188

Rimuovere materiale di imballaggio, [area name] 188

Ripristinare processi in attesa? 190

Sostituire cartuccia mancante [31.xy] 189

Svuotare il contenitore perforazione 178

Unità immagini in esaurimento [84.xy] 178

Verificare collegamento vassoio [x] 176

metodo di configurazione a pulsanti
utilizzo 39

Metodo PIN
utilizzo 39

modalità ibernazione
utilizzo 132

Modalità Risparmio, impostazione 130

Modalità risparmio energetico 131
regolazione 131

Modalità silenziosa 130

N

nome di tipo di carta personalizzato
creazione 61

Nome Tipo personalizzato [x]
creazione 61

Nomi dei tipi di carta personalizzati
assegnazione 62

Non ripristinati alcuni processi in attesa 191

notifiche materiali di consumo
configurazione 140

numero di pagine restanti
stima 138

O

opzioni
aggiornare il driver della stampante 36

disco fisso della stampante, installazione 26

disco fisso della stampante, rimozione 30

porta ISP (Internal Solutions Port), installazione 20

scheda di memoria 15, 18

schede firmware 15

vassoio da 2100 fogli, installazione 32

vassoio da 550 fogli, installazione 32

opzioni della stampante, risoluzione dei problemi
problemi del vassoio da 2100 fogli 196

opzioni di aggiornamento del driver della stampante 36

opzioni interne 15

opzioni interne disponibili 15

origine predefinita, menu 80

P

pagina delle impostazioni dei menu
Stampa 43

pagina delle impostazioni di rete
Stampa 44

Pagina Web sulla protezione individuazione 137

pannello di controllo, stampante spia luminosa 13

Spia pulsante di sospensione 13

pannello di controllo della stampante
componenti 13

impostazioni predefinite di fabbrica, ripristino 152

regolazione della luminosità 132

spia luminosa 13

Spia pulsante di sospensione 13
utilizzo 13

pannello di controllo della stampante, schermo virtuale
uso del server Web
incorporato 151

Parallela [x], menu 99

parte esterna della stampante
Pulizia 138

Personalizzata tipo [x]
assegnazione del tipo di carta 62

pesi carta supportati 69

pesi carta supportati 69

porta Ethernet 33

porta ISP (Internal Solutions Port)
installazione 20

modifica delle impostazioni della porta 41

risoluzione dei problemi 199

Porta USB 33

pannello di controllo della stampante 13

- preparazione alla configurazione della stampante in una rete Ethernet 37
 - presenza di aree verticali vuote 226
 - presenza di aree vuote 226
 - presenza di difetti ricorrenti sulle stampe 220
 - presenza di immagini compresse sulle stampe 210
 - presenza di striature 226
 - presenza di striature orizzontali sulle stampe 222
 - Presenza di striature verticali sulle stampe 223
 - problemi della stampante, risoluzione di base 193
 - processi di stampa riservati 76
 - stampa da Windows 77
 - stampare da un computer Macintosh 77
 - processi in attesa 76
 - stampa da Windows 77
 - stampare da un computer Macintosh 77
 - processi Prenota stampa 76
 - stampa da Windows 77
 - stampare da un computer Macintosh 77
 - processi riservati
 - modifica delle impostazioni di stampa 151
 - processo di stampa
 - annullamento dal pannello di controllo della stampante 79
 - annullare, dal computer 79
 - protezione
 - modifica delle impostazioni per la stampa riservata 151
 - Protezione della stampante
 - Informazioni su 137
 - pubblicazioni
 - individuazione 8
 - Pulizia
 - parte esterna della stampante 138
 - pulizia del disco fisso della stampante. 136
 - pulizia della stampante 138
 - pulizia disco in corso 136
 - Pulsante di pagina iniziale
 - pannello di controllo della stampante 13
 - Pulsante di risparmio energetico
 - pannello di controllo della stampante 13
 - Pulsante Stop o Annulla
 - pannello di controllo della stampante 13
 - pulsanti, pannello di controllo della stampante 13
- R**
- Rallentamento della stampa 207
 - regolazione dell'intensità del toner 73
 - regolazione della luminosità del display della stampante 132
 - Report di rete, menu 94
 - Rete Ethernet
 - preparazione alla configurazione per la stampa Ethernet 37
 - rete wireless
 - informazioni sulla configurazione 38
 - reti Ethernet
 - Macintosh 37
 - Windows 37
 - ricerca di informazioni aggiuntive sulla stampante 8
 - richiesta
 - kit di manutenzione 141
 - kit rullo 141
 - richiesta di materiali di consumo
 - uso della pagina iniziale della stampante 141
 - Richiesta modifica carta 186
 - riciclaggio
 - Prodotti Dell 133
 - Ricollegare vassoio [x] 186
 - Ricollegare vassoio [x] – [y] 187
 - riduzione della rumorosità 130
 - Rilevata flash difettosa [51] 177
 - rimozione del disco fisso della stampante 30
 - Rimuovere carta da [linked set bin name] 188
 - Rimuovere carta da raccoglitore [x] 188
 - rimuovere carta da raccoglitore uscita standard 189
 - Rimuovere carta da tutti i vassoi 188
 - Rimuovere materiale di imballaggio, [area name] 188
 - ripeti processi di stampa 76
 - stampa da Windows 77
 - stampare da un computer Macintosh 77
 - Ripristinare processi in attesa? 190
 - risoluzione dei problemi
 - contattare il supporto tecnico 228
 - impossibile aprire il server Web incorporato 227
 - risoluzione dei problemi della stampante di base 193
 - verifica di una stampante che non risponde 193
 - risoluzione dei problemi, alimentazione carta
 - il messaggio resta visualizzato dopo l'eliminazione dell'inceppamento 201
 - risoluzione dei problemi, display
 - Lo schermo della stampante è vuoto 195
 - risoluzione dei problemi, opzioni della stampante
 - opzione interna non rilevata 197
 - porta ISP (Internal Solutions Port) 199
 - problemi del vassoio 198
 - problemi del vassoio da 2100 fogli 196
 - scheda di interfaccia parallela/USB 200
 - server di stampa interno 198
 - risoluzione dei problemi, qualità di stampa
 - densità di stampa non uniforme 226
 - i caratteri presentano bordi irregolari 209
 - la qualità di stampa su lucido è scarsa 224
 - le pagine stampate sono nere 219
 - nelle stampe appaiono macchie di toner 224
 - pagine bianche 218
 - pagine o immagini tagliate 209
 - presenza di aree orizzontali vuote sulle stampe 211
 - presenza di difetti ricorrenti sulle stampe 220
 - presenza di immagini compresse sulle stampe 210

- presenza di immagini ombreggiate sulle stampe 220
- presenza di ombreggiature dovute al toner sulle stampe 224
- presenza di striature orizzontali sulle stampe 222
- problemi di aderenza del toner 225
- sfondo grigio sulle stampe 211
- stampa irregolare 214
- stampa obliqua 221
- stampa troppo chiara 217
- stampa troppo scura 215
- striature verticali 223
- strisce bianche su una pagina 226
- risoluzione dei problemi, stampa
 - Arricciamento della carta 213
 - collegamento dei vassoi non funzionante 207
 - errore di lettura dell'unità flash 203
 - impossibile stampare i processi in attesa 202
 - I processi di grandi dimensioni non vengono fascicolati 204
 - i processi di stampa richiedono più tempo del previsto 205
 - i processi non vengono stampati 206
 - le buste si incollano durante la stampa 202
 - margini errati sulle stampe 212
 - non è possibile stampare i file PDF multilingua 205
 - pagine inceppate non ristampate 200
 - processo stampato dal vassoio non corretto 204
 - processo stampato su carta non corretta 204
 - Rallentamento della stampa 207
 - si verificano numerosi inceppamenti carta 201
 - stampa di caratteri errati 203
 - vengono visualizzate interruzioni di pagina errate 208
- risoluzione dei problemi del display
 - Lo schermo della stampante è vuoto 195
- risoluzione dei problemi della qualità di stampa
 - densità di stampa non uniforme 226
 - i caratteri presentano bordi irregolari 209
 - la qualità di stampa su lucido è scarsa 224
 - le pagine stampate sono nere 219
 - nelle stampe appaiono macchie di toner 224
 - pagine bianche 218
 - pagine o immagini tagliate 209
 - presenza di aree orizzontali vuote sulle stampe 211
 - presenza di difetti ricorrenti sulle stampe 220
 - presenza di immagini compresse sulle stampe 210
 - presenza di immagini ombreggiate sulle stampe 220
 - presenza di ombreggiature dovute al toner sulle stampe 224
 - presenza di striature orizzontali sulle stampe 222
 - problemi di aderenza del toner 225
 - sfondo grigio sulle stampe 211
 - stampa irregolare 214
 - stampa obliqua 221
 - stampa troppo chiara 217
 - stampa troppo scura 215
 - striature bianche uniformi 226
 - striature verticali 223
- risoluzione dei problemi delle opzioni della stampante
 - opzione interna non rilevata 197
 - porta ISP (Internal Solutions Port) 199
 - problemi del vassoio 198
 - scheda di interfaccia parallela/USB 200
 - server di stampa interno 198
- risoluzione dei problemi di alimentazione della carta
 - il messaggio resta visualizzato dopo l'eliminazione dell'inceppamento 201
- rumore, stampante
 - riduzione 130
- S**
 - Scelta della carta 66
 - scelta della posizione della stampante 9
 - scheda del controller
 - accesso 15
 - scheda di interfaccia parallela/USB
 - risoluzione dei problemi 200
 - scheda di memoria 15
 - installazione 18
 - scheda firmware 15
 - scheda opzionale
 - installazione 24
 - schermo, pannello di controllo della stampante 13
 - regolazione della luminosità 132
 - scollegamento dei vassoi 61
 - server di stampa interno
 - risoluzione dei problemi 198
 - server Web incorporato
 - copia delle impostazioni in altre stampanti 151
 - modifica delle impostazioni per la stampa riservata 151
 - problemi di accesso 227
 - regolazione della luminosità 132
 - verifica dello stato dei componenti 139
 - verifica dello stato dei materiali di consumo 139
 - smaltimento del disco rigido della stampante 134
 - software
 - Centro monitor stato 150
 - Messenger di stato 150
 - Utility di ordinazione dei materiali di consumo 141
 - software della stampante
 - installazione 35
 - soluzioni incorporate
 - cancellare 135
 - Sostituire cartuccia mancante [31.xy] 189
 - Sostituisci dimensioni, menu 84
 - sostituzione
 - unità immagini 144
 - sostituzione dei materiali di consumo
 - cartuccia graffette 146
 - sostituzione della cartuccia di toner 142

sostituzione della cartuccia
graffette 146
spia luminosa
 pannello di controllo della
 stampante 13
spostamento della
stampante 9, 147, 149
Stampa
 da Macintosh 73
 da unità Flash 75
 da Windows 73
 elenco di directory 78
 elenco di esempi di font 78
 pagina delle impostazioni dei
 menu 43
 pagina delle impostazioni di
 rete 44
stampa, risoluzione dei problemi
 Arricciamento della carta 213
 collegamento dei vassoi non
 funzionante 207
 errore di lettura dell'unità
 flash 203
 impossibile stampare i processi in
 attesa 202
 I processi di grandi dimensioni non
 vengono fascicolati 204
 i processi di stampa richiedono più
 tempo del previsto 205
 i processi non vengono
 stampati 206
 le buste si incollano durante la
 stampa 202
 margini errati sulle stampe 212
 non è possibile stampare i file PDF
 multilingua 205
 pagine inceppate non
 ristampate 200
 processo stampato dal vassoio
 non corretto 204
 processo stampato su carta non
 corretta 204
 si verificano numerosi
 inceppamenti carta 201
 stampa di caratteri errati 203
 vengono visualizzate interruzioni
 di pagina errate 208
stampa da unità Flash 75
stampa dei processi riservati e in
attesa
 da un computer Macintosh 77
 da Windows 77

stampa di una pagina di
configurazione di rete 44
stampa di un documento 73
stampa irregolare 214
Stampante
 configurazioni 11
 funzioni di fascicolazione 71
 installazione su un altro
 computer 9, 147, 149
 modelli 11
 scelta della posizione 9
 spazio minimo 9
 trasporto 149
Stampa riservata, menu 105
stampa seriale
 installazione 42
stato dei componenti e dei
materiali di consumo
 verifica 139
suggerimenti
 cartoncini 64
 etichette, carta 65
 lucidi 65
 sull'uso delle buste 64
suggerimenti sull'uso delle
buste 64
Supporto tecnico
 contatti 228
svuotamento del contenitore
perforazione 139
Svuotare il contenitore
perforazione 178

T

tastierino
 pannello di controllo della
 stampante 13
tipi di carta
 supportati 69
tipi di carta supportati 69
tipo carta personalizzato
 assegnazione 62
trasporto della stampante 149

U

unità flash
 tipi di file supportati 74
unità Flash
 stampa 75
unità flash supportate 74

unità immagini
 sostituzione 144
Unità immagini in esaurimento
[84.xy] 178
uso della modalità ibernazione 132
uso di carta riciclata 129
Utility di ordinazione dei materiali
di consumo
 richiesta di materiali di
 consumo 141

V

Varie, menu 105
vassoi
 collegamento 61
 scollegamento 61
Vassoio da 2100-fogli
 caricamento 51
 installazione 32
Vassoio da 550-fogli
 installazione 32
vassoio opzionale da 550 fogli
 caricamento 45
vassoio standard
 caricamento 45
vassoio standard da 550 fogli
 caricamento 45
verifica del display virtuale
 uso del server Web
 incorporato 151
verifica dello stato dei componenti
e dei materiali di consumo 139
verifica di una stampante che non
risponde 193
Verificare collegamento vassoio
[x] 176
verificare processi di stampa 76
 stampa da Windows 77
 stampare da un computer
 Macintosh 77
volatilità
 dichiarazione di 134

X

XPS, menu 122